Willebroek Nu

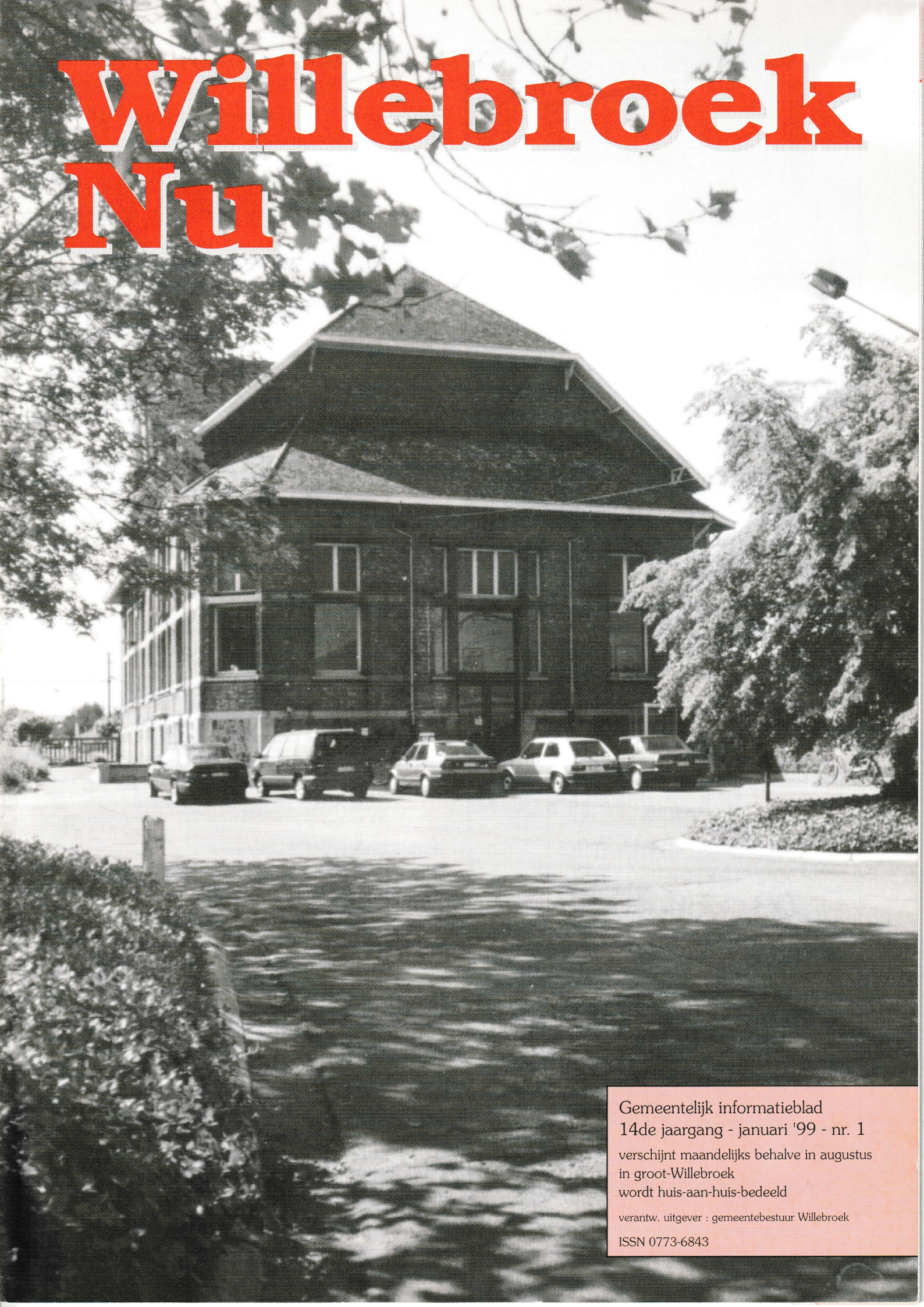

Gemeentelijk informatieblad
14de jaargang - januari '99 - nr. 1
verschijnt maandelijks behalve in augustus
in groot-Willebroek
wordt huis-aan-huis-bedeeld
verantw. uitgever : gemeentebestuur Willebroek
ISSN 0773-6843

Rolluiken-zonwering voor constante kwaliteit

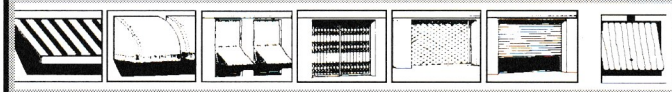

Markiezen voor woonhuizen en kantoorgebouwen met knikarm, schaararm of vaste arm

Waaier mar-kiezen met uitzonderlijke verkoop mogelijkheden

Markisolet-ten met de bijzondere schaduw. Universeel toepasbaar

Schaarhekken; de veiligheidsafsluiting voor inbouwachteraf

Rolhekken de veiligheidsoplossing voor juweliers, keldergarages etc

Roldeuren; de afsluiting met verschillende profielen tot 16 m. breed

Poorten en sectionaalpoorten standaard en op maat

HUYGHE
ROLLUIKSYSTEMEN

Fabrikant van rolluiken sinds 1932
Mechelsesteenweg 201 2830 Blaasveld
tel.: 03/886.70.42 fax.: 03/886.44.60

Beste inwoners

Alweer een nieuw nummer, alweer een nieuw jaar ... alweer plannen ...
U vindt een aantal plannen, wensen en toekomstdromen van verscheidene diensten in dit nieuwe nummer.
Maar vooral, u vindt een aantal oproepen, vragen en tips om ook zelf aan een beter en gelukkiger nieuwjaar te (kunnen) werken.
Uiteindelijk is het ook dat wat wij u als redactie met z'n allen toewensen:

EEN ECHT GELUKKIG WILLEBROEKS NIEUW JAAR

Louis VAN IGHEM, *Burgemeester*
Rony VAN MOL, *Schepen van Informatie*
Gert VAN DAM, *secretaris*

BOUWMATERIALEN

WBC WILLY CLYMANS

J.DE BLOCKSTRAAT 57
2830 WILLEBROEK - TISSELT
03/886.40.58

- terrastegels
- faiences
- klinkers
- tuinafsluitingen
- tuinvijvers + rotsen
- vloeren
- velux-ramen
- dakbedekkingen

open :
ma.-vr. van 8 tot 18 u.
zat. tot 12 u.

ZEER RUIME KEUZE

ALGEMENE SCHRIJNWERKERIJ
Jan CLEIRBOUT
FABRIKANT van RAMEN & DEUREN
op maat in HOUT
VERDELER PVC en ALUMINIUM
RAMEN en DEUREN

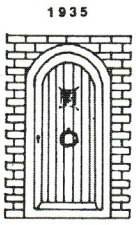

BINNENDEUREN:
GROTE KEUZE schilder-, fineer-, massieve- & designdeuren
L. De Naeyerplein 10/a
(MARKT) 2830 Willebroek
Tel.: 03/886.72.17 Fax: 03/886.70. 95
Bezoek onze toonzaal

Uittreksel uit de gemeenteraad van 17 november 1998

Voor aan het eigenlijke programma wordt begonnen komt er een voorstel om, dringend en dus dadelijk, een extra-punt toe te voegen. Meer concreet zou de raad in deze zitting een punt "Voorstel tot onmiddellijke vrijwillige ontbinding van de vzw Sport en Ontspanning – Aanstelling van een voorlopig bewindvoerder" moeten behandelen.
Over dit voorstel wordt hoofdelijk gestemd :
hebben voor gestemd : M.M. Van Lent P., Leemans W., Lejon H., Derycke N., De Smedt D., Hellemans C., Bleys K.
hebben tegen gestemd : M.M. Bakelandt M., De Wachter E., Siebens R., Van Mol R., De Borger F., Van Dyck T., Meeus G., Somers K., Moortgat A., Kerremans G., Vermeir M., De Laet M., Verstrepen F., Vranken D., Somers S., Aerts H., Cuyt A., Muyshondt K., en de voorzitter.
Het voorstel wordt dus verworpen met 19 stemmen tegen 7.

VERSLAG VORIGE VERGADERING

De Raad keurt het verslag goed, mits aanpassing aan volgende opmerkingen:

Exploitatie De Hooge Maey :
De tussenkomst ging ook over de stortcapaciteit tot 2048 : "dit is enkel haalbaar indien het afvalstoffenplan wordt gerealiseerd, wat nu reeds onmogelijk blijkt : in een realistisch scenario zal deze periode merkelijk korter zijn gezien de afvalstroom stijgt i.p.v. te dalen".
Wijziging BPA Stationsbuurt
Voor de mogelijke bouw zou het BPA worden gewijzigd. De wetgeving is hier duidelijk : op vraag van een eigenaar(s) kan deze procedure niet opgestart worden.

PERSONEEL – OPENVERKLARING VAN 1 BETREKKING VAN MAATSCHAPPELIJK ASSISTENT BIJ AANWERVING

Het College van Burgemeester en Schepenen stelt de Raad voor over te gaan tot de openverklaring van één voltijdse betrekking van maatschappelijk assistent bij aanwerving.
De Raad, eenparig, keurt dit punt goed.

GEMEENTEBELASTINGEN - WIJZIGINGEN

Voor het jaar 1999 stelt het College van Burgemeester en Schepenen volgende aanpassingen voor :
- belasting op het ophalen van huisvuil
  1.750 BEF (aanslagvoet) wordt 1.500 BEF.
- belasting op het ophalen van niet-huisvuil.
  20 BEF/zak wordt 40 BEF/zak.
  kleine zakken tegen de prijs van 20 BEF/zak.

Nieuw is eveneens de prijs voor PMD-zakken aan 10 BEF/zak.
De Raad keurt dit punt goed.

BOOMSESTEENWEG RIOOLRENOVATIE – ONTWERP

In de Boomsesteenweg komen er meer en meer gevaarlijke verzakkingen in het wegdek. Deze verzakkingen worden veroorzaakt door breuken in de riolering.
Om dit te herstellen gaf het College van Burgemeester en Schepenen opdracht aan de gemeentelijke technische dienst een ontwerp te maken voor het herstellen/renoveren van deze riool. Het gaat hierbij meer bepaald om de collector in de Boomsesteenweg (vak Vaartstraat – pompstation) en de gemeentelijke riolering zelf in de Boomsesteenweg (vak Appeldonkstraat – Vaartstraat)
De werken worden gegund in toepassing van de algemene offerteaanvraag.

ALLMETAL
B.V.B.A.
Konstruktie van Aluminium, Raam- en Deurwerk
Polyester - Therm - onderbreking
VERANDAS
Ringlaan 99 - 2830 Willebroek
Tel.: 03/886.75.32
Fax: 03/886.05.80
Reg. Nr 020091

TripTaxi
03/886.80.07
24 uren dienst

OOSTZAVELLAND
UITBREIDEN GEMEENTELIJKE RIOLERING

Voor aansluiting van de laatste woning in een verkaveling in Oostzavelland, zijde Kanaal, diende de gemeentelijke riolering in Oostzavelland uitgebreid.
De Raad wordt verzocht goedkeuring te hechten aan deze rioleringswerken.
De Raad, met 24 stemmen bij 1 onthouding, keurt dit punt goed.

OVEREENKOMST TUSSEN DE GEMEENTE WILLEBROEK EN DE VZW KWSV

In Willebroek Nu van december 1998 namen we de voorgestelde oplossingen voor het KWSV-dossier met u door.
In de gemeenteraad van 17 november stelde het College van Burgemeester en Schepenen de Raad voor goedkeuring te hechten aan deze voorgestelde overeenkomst en het College van Burgemeester en Schepenen volmacht te geven om deze overeenkomst uit te voeren.
De voorzitter geeft toelichting bij de overeenkomst. Hij stelt dat nu opnieuw werk kan gemaakt worden van belangrijke dossiers.
Na verdere discussie keurt de raad dit punt goed met 19 stemmen tegen 6 en één onthouding.

BIJKOMENDE PUNTEN :

- ONTSLAG BURGEMEESTER – OPVOLGINGSVOORDRACHT
ONTSLAG BURGEMEESTER ALS RAADSLID – KANDIDATUREN SCHEPENAMBT

In verband met deze punten worden vanuit de oppositie volgende vragen gesteld:
- De Burgemeester heeft zijn ontslag als Burgemeester aangeboden. Heeft hij ook zijn ontslag als raadslid aangeboden ? Nee
- Is de Burgemeester op de hoogte van het parlementair antwoord dat de Minister van Binnenlandse Zaken gaf in het federaal parlement op 28.10.1998 op vraag van Agalev Volksvertegenwoordiger Joos Wauters ? Ja
- Welke politieke rol speelt de Gouverneur Paulus in deze zaak (met o.m. zijn tussenkomst op 10 september 1998 waarbij melding gemaakt werd dat de klacht tegen Mevrouw De Wachter zou geseponeerd zijn) Werd deze mededeling schriftelijk gedaan, en hoe zit het met de scheiding van de machten ?
- Heeft de CVP zich reeds, schriftelijk en met handtekening, akkoord verklaard met de keuze van Schepen E. De Wachter als volgend Burgemeester ? Ja

De Euro in Willebroek

De Euro, waarom eigenlijk ?

Vanaf 1 januari 1999 rekent heel Europa, of toch al elf landen, met de Euro.
Reeds jaren wordt er gewerkt aan dit moment. Men gaat er immers op Europees vlak van uit dat het gebruiken van een gemeenschappelijke munt ons uiteindelijk allemaal sterker staat.
Op deze manier plaatst men Europa en z'n Euro tegenover Amerika, Rusland, Azië en China.
We hopen dat dit onze concurrentiepositie zal versterken en dus bijgevolg onze economie ten goede zal komen.
Een extra-meevaller is dat het gedaan is met het eindeloos omwisselen van 'vreemd' geld voor vakanties en het bezitten van ettelijke potjes Frans, Spaans, Italiaans etc... kleingeld dat niet door de banken wordt teruggenomen en dat alleen maar dient om verloren te geraken tegen de tijd dat je weer op vakantie vertrekt. Je doet door het uitschakelen van dit wisselen trouwens ook al geen verlies meer ...

Euro, wie doet er mee ?

België, Duitsland, Luxemburg, Spanje, Frankrijk, Ierland, Italië, Nederland, Portugal, Oostenrijk en Finland.

Euro, praktisch:

De definitieve waarde van de Euro wordt pas vastgesteld op 1 januari 1999. We weten al wel dat dit ongeveer 40 Bef. zal zijn.
Voorlopig is het trouwens ook zo dat onze oude vertrouwde Belgische muntstukken en bankbriefjes blijven tellen en dat de Euro enkel op papier bestaat.
Vanaf januari 2002 zal enkel nog de Euro geldig zijn, we zullen dan allemaal 8 verschillende munten en 7 verschillende bankbriefjes in onze portemonnee hebben zitten.
U kan trouwens ook al maar beter uitkijken naar een ietwat groter model portemonnee of portefeuille, het allergrootste Eurobiljet is maar liefst 14cm lang en 7 cm hoog.

	uitzicht, beschrijving	waarde Bef (±)
MUNTEN		
2 Euro	gele binnencirkel met witte rand	80 Bef
1 Euro	witte binnencirkel met gele rand	40 Bef
50 Eurocent	geel	20 Bef
20 Eurocent	geel	8 Bef
10 Eurocent	geel	4 Bef
5 Eurocent	koperkleurig	2 Bef
2 Eurocent	koperkleurig	0,8 Bef
1 Eurocent	koperkleurig	0,4 Bef

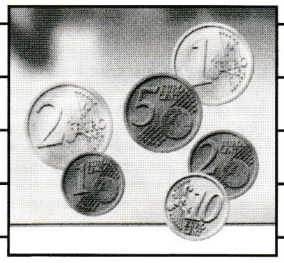

BILJETTEN		
500 Euro	fuchsia	20.000 Bef
200 Euro	geel	8.000 Bef
100 Euro	groen	4.000 Bef
50 Euro	oranje	2.000 bef
20 Euro	blauw	800 Bef
10 Euro	bruin	400 bef
5 Euro	grijs	200 Bef

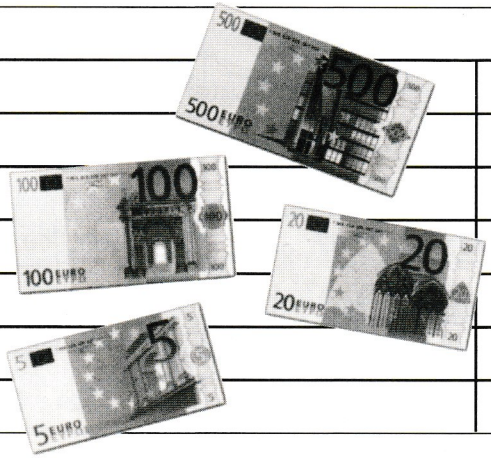

Voor de munten werd 1 zijde internationaal ontworpen. Deze zijde draagt de afbeelding van Europa en van de deelnemende landen en is voor alle landen dezelfde. De andere zijde kon door ieder land afzonderlijk worden ingevuld. België koos hier voor de beeltenis van koning Albert II.
Elke muntwaarde heeft een rand die anders uitgevoerd is zodat ook blinden en slechtzienden zonder moeite de verschillende munten kunnen herkennen.
De biljetten zijn identiek in alle landen en werden eveneens voorzien van een speciale reliëfrand om hen voor blinden herkenbaar te maken.
Indien u dit alles in kleur wil bekijken, dan kan u voor de authentieke eurofolder vanaf 5 januari terecht bij de informatiedienst, A. Van Landeghemstraat 97.
Dezelfde folder geeft u trouwens ook antwoord op al uw vragen betreffende loon- of pensioenberekening, spaargelden, beleggingen etc... Zij die het snelste langskomen krijgen bij de folder een gratis Europese verrassing.

Residentie "Alfred Ost"

Groene laan te willebroek

FAZE II - LUXE APPARTEMENTEN TE KOOP

Buitengewoon zicht op de vaart
Ondergrondse autostaanplaatsen
Profiteer nu van de zeer lage interesten
Haal een beter rendement door het investeren in een appartement
SPECIALE PROMOTIE !! BEL NU : 015/27.70.36 - NV IBO - DHR. G. HUYGE

ibo

INTERNATIONAL BUILDING ORGANISATION
Steenweg op Blaasveld 56A
2801 HEFFEN-MECHELEN
Tel.: 015/27.70.36 - Fax : 015/27.70.07

ALLE INDUSTRIELE EN UTILITEITSWERKEN

Investpro N.V.
Steenweg op Blaasveld 56
2801 Mechelen

- Promotor voor prachtige luxe-appartementen - Groenelaan te Willebroek
- Promotor voor villa's in uniek villapark te Blaasveld

Tel.: 015/27.70.36 - Fax : 015/27.70.07

Van Enschodt 2000

Een nieuwe uitdaging maar gemeentebesturen willen vinger aan de pols houden

De Gemeentebesturen van Boom en Willebroek bezorgen het Van Enschodt-ziekenhuis een nieuwe uitdaging. Hoe en wat ?
U leest het hieronder in de tekst zoals deze op 10 december aan de pers werd bezorgd :

Op 1 januari 1997 ging het fusieziekenhuis AZ Van Enschodt van start. De voorbije twee jaar bleken moeilijk, maar moeilijk gaat ook. Dankzij een nieuw principieel akkoord willen gemeentebesturen, OCMW's en de vereniging AZ Van Enschodt aan de vooravond van de 21ste eeuw werk maken van een nog optimalere, kwaliteitsvollere openbare zorgverstrekking aan de lokale bevolking. Een ambitieus plan waarbij de gemeentebesturen zich verregaand willen engageren, maar niet zonder een vinger aan de pols te willen houden.

Aan de vooravond van de 21ste eeuw blijkt de vereniging Van Enschodt het nog steeds moeilijk te hebben. Bovendien staat de vereniging er duidelijk alleen voor. Om onbegrijpelijke redenen bleken alle getrooste inspanningen en pogingen tot onderhandelingen omtrent een samenwerking en schaalvergroting met privéziekenhuizen in de regio voorlopig tevergeefs.
Om de vereniging AZ Van Enschodt voldoende slagkracht te geven en nieuwe opportuniteiten en nieuwe uitdagingen aan te gaan, de sterktes en potentialiteiten van het fusieziekenhuis verder uit te bouwen en de zwaktes op te sporen en weg te werken, moest er ingegrepen worden.
Een ingreep die er vooral op initiatief van de gemeentebesturen kwam en dit onder impuls van Burgemeester Patrick Marnef en Schepen Elsie De Wachter die hun gemeentebesturen reeds vertegenwoordigen in de raad van bestuur van de Vereniging AZ Van Enschodt.
Onder de noemer « Van Enschodt 2000 » hebben de gemeentebesturen en de OCMW's van Boom en Willebroek en de vereniging AZ Van Enschodt dan ook de intentie om een principieel akkoord af te sluiten waarin een aantal krachtlijnen werden vastgelegd.
Dit principieel akkoord leggen de Colleges van Burgemeester en Schepenen van Boom en Willebroek nog deze maand voor aan hun gemeenteraden (Boom : 17 december, Willebroek 22 december).

Speeltijd is voorbij

Eén van de zwaartepunten van de overeenkomst ligt bij de onafwendbare kapitaalsinbreng. Een kapitaalsinbreng die het financiële draagvlak van de instelling van « Van Enschodt 2000 »moet zijn, want dat is de naam die het principieel akkoord kreeg. De algemene toon die in gezamenlijk overleg met alle actoren in het principieel akkoord is gezet, is dat de speeltijd voorbij is.
Het is algemeen bekend dat de fusie een huwelijk was dat snel en zonder al te veel voorbereidingen moest voltrokken worden en dat vele afspraken in feite op de werkvloer moesten gemaakt worden. Bovendien waakten alle actoren er over dat bij de fusie zoals beloofd geen sociaal kerkhof werd gecreëerd. Iedereen was er zich de jongste maanden echter van bewust geworden dat het « anders en beter moest ».
Dankzij « Van Enschodt 2000 » willen de partijen daar nu werk van maken. En die boodschap moet tot bij alle

echelons doordringen. De Colleges van Burgemeester en Schepenen zijn bereid om bij hun gemeenteraden te pleiten voor een verregaand en financieel zwaarwegend engagement en de goedkeuring van dit principieel akkoord, maar dit gebeurt niet onvoorwaardelijk.
Kortom, de gemeentebesturen willen een vinger aan de pols houden en hopen dat de positieve signalen die ze geven ook zullen doordringen via alle medewerkers tot bij de patiënten toe.

Drie thema's centraal

Bij het opstellen van het principieel akkoord « Van Enschodt 2000 » ging het voor alle betrokkenen echter veel meer dan louter om centen, maar stonden drie thema's centraal :

« ten eerste : de patiënt ...
ten tweede : de patiënt
... ten derde : de patiënt

» De verdere kwaliteitsverbetering in de zorgverlening moet mogelijk gemaakt worden en de uitdieping van de fusie nagestreefd worden. Dit vergt inderdaad investeringen.
Financieel enerzijds, zeg maar de hardware, maar ook investeringen op menselijk vlak anderzijds, de software. Het personeel, het medisch korps, de intermediairen : alle neuzen moeten dezelfde richting uit.
Iedereen moet begrijpen dat de inspanningen die de gemeentebesturen nu willen leveren, niet zonder positieve gevolgen mogen blijven.
Het moet dus duidelijk zijn dat iedereen zijn lot in eigen handen heeft. Dat is een signaal dat de gemeentebesturen hebben willen geven en in de toekomst zullen blijven geven.

Krachtlijnen van de overeenkomst

a) kapitaalsverhoging
b) herstructureringsplan – financieel meerjarenplan
c) begeleidende maatregelen
d) uitwerking en opvolging
e) Kapitaalsverhoging

Zelfs zonder vandaag de definitieve beheersresultaten van '97 en uiteraard '98 te kennen, is bekend dat de vereniging AZ Van Enschodt vandaag met financiële moeilijkheden kampt.
De oorzaken van deze problemen situeren zich op meerdere vlakken. Zoals hierboven reeds aangehaald was er bij de fusie in 1996, start begin 1997, niet veel tijd om de fusiegedachte uit te werken. Daarnaast blijft het de harde realiteit dat de door de hogere overheid laattijdige erkenning van het fusieziekenhuis Van Enschodt stokken in de financiële wielen heeft gestoken.
De erkenning kwam er pas in mei 1997, de ligdagprijs werd pas in juni bekend, de eerste facturaties gebeurden dus eigenlijk pas vanaf juli zodat de entiteit zo'n zevental maanden moest prefinancieren (wedden, lonen, leveranciers ...), een achterstand die ook gezien de invoering van een nieuw informaticasysteem (sedert 1 juli van dit jaar) nog niet kon ingehaald worden.
Gelukkig werd het inhaalmaneuver de jongste maanden ingezet. Komt daarbij dat er van de inbreng van enig startkapitaal geen sprake was. Dat gebeurt dus nu wel.
Welke impact op de begrotingen van de respectievelijke gemeenten, hebben de schepenen van financiën duidelijk gemaakt.

Begeleidende maatregelen

Aan de herstructurering en de kapitaalsverhoging wordt tevens een financieel meerjarenplan gekoppeld waarvan de eerste aanzet zich zal vertalen in de budgetten 1999.
Bovendien engageren de partijen zich voor een aantal volgende begeleidende maatregelen. Deze begeleidende maatregelen situeren zich op meerdere vlakken :

1) **Management** : uitbouw van een team dat de actiepunten van « Van Enschodt 2000 » uitwerkt en de fusiegedachte versterkt ;
2) **Partnership** : onmiddellijk zoeken naar één of meerdere gezonde partner(s) waarmee verdere samenwerkingsverbanden kunnen uitgewerkt worden, bij voorkeur in het verlengde van bestaande overeenkomsten ;
3) **Communicatie** : het opstarten van vooral interne alsook externe communicatie binnen een uniform en specifiek plan, gericht naar het personeel, het medisch korps, de patiënten en alle intermediairen ;
4) **Experts** : de herwaardering van de rol van de huidige experts, het zoeken naar bijkomende hulp en begeleiding via de externe experts ;
5) **Promotie** : via een concurrentiële en marktgerichte onderbouwde strategie.
6) (Tijdelijke) **Aanpassing** van de vertegenwoordigers in de **Raad van Bestuur** door de aanwezigheid van de schepenen van financiën bij de besluitvorming.
7) **Verdere versterking** van de **voorbeeldfunctie** van het directiecomité en middenkader. Een belangrijk gegeven is dat de gemeentebesturen de definitieve goedkeuring van het principieel akkoord « Van Enschodt 2000 » afhankelijk stellen van de beoordeling van de inhoud van het voorgelegde herstructureringsplan. Dat plan wordt ingewacht tegen maart 1999.

Concrete uitwerking – impact op de gemeente-begrotingen

De komende maanden zal dus werk gemaakt worden van dit herstructureringsplan. Na goedkeuring van dit plan, kunnen de gemeentebesturen dan de vastgelegde kapitaalsverhoging doen en dit uiteraard in functie van de definitieve goedkeuring door de Hogere Overheid van de begrotingen dienstjaar 1999 van zowel de gemeente Boom als Willebroek.
Pas dan kunnen de gemeentebesturen hun fiat geven om een lening aan te gaan met een looptijd van 20 jaar waarvan de jaarlijkse leningslast zo'n acht miljoen zal bedragen.
De procedure voor deze lening, die Europees dient aangekondigd en uitgeschreven te worden, kan zonder het aangaan van enige verbintenis ter voorbereiding al opgestart worden.
Door de inbreng van deze 200 miljoen kan dan een gezond en verantwoord investeringsklimaat worden geschept dat « Van Enschodt 2000 » financieel onderbouwt.

Deze financiële injectie zou twee jaar geleden niet mogelijk geweest zijn.
Door een strikt beleid te voeren en als goede huisvaders de tering naar de nering te zetten, is er nu wel ruimte in de begroting gecreëerd. Dat kon uiteraard alleen gebeuren door een herschikking van prioriteiten. De gemeentebesturen hopen dan ook dat iedereen die bij het AZ Van Enschodt betrokken is, zijn responsabiliteit zal opnemen en dit ter verantwoording van dit initiatief naar de Boomse en Willebroekse bevolking.
Om deze lening aan te gaan, moesten in beide gemeenten inderdaad een aantal andere projecten en plannen in de koelkast gestopt worden.
De financiële weerslag van deze gemeentelijke inbreng is immers zeer groot.
Wetende dat in Boom bijvoorbeeld de geraamde begroting gewone dienst voor '99 zo'n 500 miljoen is en de bui-

DE STER

CULTUREEL CENTRUM WILLEBROEK

Programma januari

Janosh – Danny Ronaldo / Circus Ronaldo - circustheater

vrijdag 22 januari om 20 uur in de Gemeentelijke Feestzaal, A. Van Landeghemstraat 101
250 F / 200 F (CJP / +3-Pas)
Pullika is een rondtrekkend straatartiest. Hij vertoont zijn kunsten en vertelt ons over zijn jeugd in het circus Craenenburg, waar hij werd geboren als zoon van de directeur. Zijn vader was heel streng, moedigde hem nooit aan en had geen aandacht voor hem. Zijn wonderbroer Janosh was de oogappel van vader en de grote ster van circus Craenenburg. Voor Pullika was hij een echte speelkameraad. Op een dag sterft Janosh op een nogal mysterieuze wijze...
Danny Ronaldo leerde zijn vak in de meest authentieke school ter wereld; het circus zelf. Als artistiek leider van Circus Ronaldo creëerde hij een mengvorm van circus en theater in de beste traditie van de comedia dell' arté. Dit rondtrekkend commediantentheater oogstte grote successen op internationale festivals en kreeg in '98 de titel 'Cultureel Ambassadeur van Vlaanderen'. Hun grootste verdienste schuilt ongetwijfeld in het gebruik van een ongetemde poëtische oervorm die de toeschouwer opnieuw verliefd doet worden op het echte circus.

Pièd-à-terre - Pol Coussement Dans Compagnie - dans

vrijdag 29 januari om 20 u in de Gemeentelijke Feestzaal, A. van Landeghemstraat 101
300 / 250 F (CJP/+3-Pas)
choreografieën en dans van Pol Coussement, Farid Souhail, Filip Van Huffel en Liesbeth Verstraeten
Pol Coussement was twee jaar geleden finalist op Internationaal Choreografen Concours te Groningen. Vorig seizoen bevestigde hij zijn onmiskenbaar talent met zijn pas-de-deux 'Inter Act'. Pol Coussement is ook prominent aanwezig in de choreografieën van Farid Souhail, die met 'Changement' alle registers opengooit. In het dansstuk 'Zus en Zo' haalt Liesbeth Verstraeten haar inspiratie uit de haat-liefde verhouding met een zus. Filip Van Huffel startte zijn dansopleiding bij de Béjart-danser Pjotr Nardelli, en is nu bij Polydans te gast met 'Pool of Coincidence'.
Vier stukken, vier dansers-choreografen, vier temperamenten, vier namen die het verdienen om een ferme stap in de wereld te zetten. Ze brengen 'beweging' vanuit zeer diverse invalshoeken. Deze voorstelling is opgebouwd met op zichzelf staande dans-fragmenten; stuk voor stuk verfrissende eigentijdse choreografieën.

KUNSTontBIJT: Montparnasse – barok-ensemble

Zondag 17 januari om 11.00 uur (ontbijt vanaf 10.30 uur) in kasteel Bel-Air
250 / 200 fr (CJP / +3-pas)
'98 start in kasteel Bel-Air met een authentiek muzikaal barok-programma. Het Montparnasse ensemble brengt met zijn historische instrumenten de 18de eeuwse muziek op een dynamische manier weer tot klinken. Een uitgebreid muzikaal palet, van intieme expressiviteit tot wervelend Italiaans temperament, passeert de revue. Dit ensemble verenigt de belangrijkste melodie-instrumenten - viool, hobo, traverso en blokfluit - met een originele basso-continuo formatie, bestaande uit fagot, cello en klavecimbel / orgel.
Het ensemble werd opgericht door musici met een internationale concertcarrière als solist of lid van ensembles zoals La Petite Bande, Musiqua Antiqua Köln, Collegium Vocale, Il Fondamento, Flanders Record Quartet e.a. Door bewust te kiezen voor jonge musici en een erg open inbreng van de verschillende ensembleleden ontstaat een uiterst natuurlijk en meeslepend interpretatie. Montparnasse, dat zijn: Ewald Demeyre, Michiyo Kondo, Joris Van Goethem, Paul Van Loey en Stefaan Verdegem.

De nieuwe programmabrochure van de tweede seizoenshelft '99 is zopas verschenen. Bezoekers van Cultureel Centrum De Ster krijgen ze thuisgestuurd, indien u er nog geen ontvangen heeft kan u de brochure gratis bekomen op het nummer 03/ 860.97.91.

INFO & RESERVATIE

Cultureel Centrum DE STER
Torenstraat 6
B - 2830 Willebroek
tel. (03) 860 97 91
fax (03) 860 97 99

tengewone dienst 100 miljoen, dan kan meteen de grootte van zulke inspanning ingeschat worden.

De komende jaren zal de leningslast in beide gemeenten met zo'n acht miljoen stijgen. Dat is niet niks, zeker niet als je weet dat tijdens de begrotingsbesprekingen zelfs over bedragen van 20.000 BEF wordt gediscussieerd. Gelukkig hebben beide gemeentebesturen zich sinds '95 altijd behoed voor de plotse onverwachte uitgaves die bijvoorbeeld in Boom ook de sluiting van ISVAG-oven met zich meebrengt. Geld is echter niet alles, daar zijn alle actoren die de overeenkomst onderschrijven, zich ten zeerste van bewust. De ziel van het ziekenhuis zal bepalend zijn voor het voortbestaan. De gemeentebesturen kunnen dan ook alleen maar hopen dat iedereen zich hiervan bewust is en dat bij het aangaan van deze uitdaging « Van Enschodt 2000 » op iedereen kan gerekend worden.

Termijnen

17 december '98 :	voorlegging « Van Enschodt 2000 » gemeenteraad Boom
22 december '98 :	voorlegging « Van Enschodt 2000 » gemeenteraad Willebroek
28 december '98 :	voorlegging algemene vergadering AZ Van Enschodt
1 jan-31 maart '99 :	opstellen herstructureringsplan
april '99 :	definitieve goedkeuring herstructureringsplan door de gemeentebesturen en de verhoogde kapitaalsinbreng gekoppeld aan de goedkeuring van de begrotingen van de gemeenten Boom en Willebroek.

en bvba

DRUK & PERS BVBA
VOORUITGANGSSTR. 2
2830 WILLEBROEK
TEL.: 03/886 65 02
FAX: 03/886 58 62

UW GRAFISCH
SERVICE BURO
UIT DE STREEK

Wij zijn ook gespecialiseerd in het plaatsen van Uw reklameboodschappen op alle voertuigen - panelen - gevels - baches - etalages - en diverse andere materialen ... in o.a.:
- *beschildering*
- *gedigitaliseerde komputerbelettering (met 5 jaar garantie)*
- *airbrush, enz. ...*

fotosetting & pre-press

WOP ... JA !!!

Het WOP, voluit WijkOntwikkelingsPlan Willebroek Noord, we schreven er reeds eerder over. Toen konden we echter enkel maar melden dat men 'iets' van plan was. Ondertussen is dat 'iets' een pak concreter geworden. Daarom deze stand van zaken.

WOP, niet enkel voor 'de' wijk alleen

Waarom deze berichtgeving ?, vraagt u zich misschien af ... het gaat hier over de wijk Willebroek Noord, wat heb ik als inwoner van Blaasveld, Tisselt, Heindonk ... daar nu aan ? Het enige juiste antwoord luidt hier: veel, en als alles perfect loopt, zelfs heel veel. De bedoeling van een wijkontwikkelingsplan gaat immers verder dan het ontwikkelen van een aantal initiatieven voor een bepaalde wijk. Een dergelijk plan werkt ook aan de hervorming van gemeentelijke structuren, aan het opzetten van initiatieven voor gesprekken tussen burgers en bestuur ... allemaal zaken die, zonder veel extra-moeite, op termijn de hele bevolking ten goede komen. Een aantal van de punten die reeds werden besproken tonen dit ook aan:

burgers en bestuur ... is het water echt te diep ?

Op termijn zou elke Willebroekse wijk een eigen wijkcomité moeten hebben. Een dergelijk comité is samengesteld uit een aantal bewoners, gekozen door de andere bewoners. Vervolgens komt dit comité een aantal keren per jaar samen met ambtenaren en/of politiekers. Op deze samenkomsten zouden die zaken die voor die bepaalde wijk belangrijk zijn besproken. Uiteraard brengt het comité achteraf verslag uit aan alle buurtbewoners. Verder zou op elke vraag of elk voorstel, van wie dan ook, een schriftelijke reactie van de verantwoordelijke dienst moeten volgen, liefst binnen een vooraf afgesproken periode. Het is in dit verband ook niet onbelangrijk dat mensen weten waar ze met welke vragen naar toe kunnen. Gemeentebestuur, OCMW, scholen en dergelijke moeten dan ook zorgen dat deze informatie, duidelijk, bij de bevolking terechtkomt.

iedereen zijn eigen verantwoordelijkheid

Het is pas prettig wonen wanneer niet alleen je huis maar ook de omgeving waarin dat huis zich bevindt een aangename sfeer verspreidt. Natuurlijk is het de taak van de gemeente om te zorgen dat de 'grotere' mankementen zoals voetpaden, parken en dergelijke 'in orde' zijn en onderhouden worden. Toch ligt hier ook een taak voor de buurtbewoners zelf. Men kan immers niet verwachten dat gemeentepersoneel dagelijks lege colablikjes, chipszakjes en wat dies meer zij van de straat gaat rapen, men kan er wel voor trachten te zorgen dat deze in de eerste plaats niet op die straat belanden... Wanneer beide partijen zich aan deze overeenkomst houden zal een wijk of buurt bijna direkt een aangenamere indruk geven.

integratie, voor iedereen !

Integratie geldt immers niet alleen voor migranten, nee, integratie is belangrijk voor iedereen. Want, al is het wel zo dat de meest herkenbare (of zichtbare) vorm van discriminatie deze tussen belgen en mi-

granten is, het is lang niet de enige. Of dacht u dan echt dat we al toe waren aan een wereld waarin de PDG van een groot bedrijf een pint gaat pakken met zijn klusjesman ? Is het voor u, als prille twintiger, normaal om vriendschapsbanden aan te knopen met een bejaarde ? .....Een goed uitgebouwde wijkwerking kan ook op dit vlak grenzen doorbreken. Door samen te werken leren mensen elkaar kennen en bestaat er een echte kans dat men vriendschapsbanden gaat aanknopen. In een buurt waar iedereen mekaar kent keert men makkelijker terug naar de oude(re) wijk- of dorpsmentaliteit. Men past spontaan op mekaars kinderen wanneer deze buiten spelen, men brengt al eens een boodschap mee voor een bejaarde, kinderen komen bij vriendjes spelen en maken zo kennis met dingen die ze misschien thuis niet zien. Zo'n uitwisseling van ideeën kan, naast praktisch, alleen maar iedereen ten goede komen. Een wijkwerking die dit allemaal klaar krijgt heeft uiteraard nood aan een ontmoetingsruimte, een lokaal waar men elkaar spontaan kan treffen en waar men regelmatig een activiteit kan organiseren; het is dan ook belangrijk dat elke wijk over een dergelijk centrum kan beschikken.

de gemeente ... dichter bij de mensen

Sommige mensen zijn niet zo goed ter been, of hebben toch nog een beetje schrik om zomaar een officiële dienst binnen te stappen. Daarom zou het goed zijn wanneer er, bijvoorbeeld elke maand één keer, een dag wordt georganiseerd waarop iemand vanuit het gemeentehuis naar het wijkcentrum komt. Hij/zij wordt dan de tolk, de doorgever, van berichten van bewoners naar de administratie en omgekeerd.

en dan verder.

Uiteraard kan niet elk probleem binnen een wijk zelf, en soms zelfs niet binnen de gemeente, worden opgelost. Zaken als huisvesting, onderwijs, werkgelegenheid en veiligheid zijn dingen die nationaal moeten worden bekeken en eventueel opgelost. Toch kan ook hier een wijkwerking een belangrijke rol spelen. Stel bv. dat Jan een poort aan zijn tuin wil plaatsen, hij wil deze 3m hoog maken en paars schilderen. De kans dat hij hiervoor een toelating krijgt is vrij klein. Tegelijkertijd wil Piet een draadafsluiting van 1m, Marieke ziet eigenlijk meer in betonnen platen terwijl voor Jeanninneke boompje het van het zijn .... geen van allen maken zijn veel kans op een -uitzonderlijke- toestemming hun wens te verwezenlijken. Wanneer ze nu echter samen gaan praten en een voorstel uitwerken waar iedereen gelukkig mee kan zijn (bv. 1m betonplaat, daarachter boompjes en groene poorten van 1,5m voor elke oprit) dan kunnen zij met dit voorstel een aanvraag indienen. De kans op toestemming wordt meteen veel groter !

en dan: is er Willebroek Noord

Al wat hierboven beschreven werd zijn ideeën en voorstellen die werden uitgedacht door het wijkcomité van Willebroek Noord. Naast deze, algemene, voorstellen, had dit comité enkele zeer concrete vragen/ideeën. We willen u deze zeker ook niet onthouden.- nieuwe bedrijven: Het beleid moet bedrijven aantrekken die veel, laaggeschoolde, werkkrachten nodig hebben en die deze werkkrachten goed behandelen.Deze bedrijven moeten dan ook nog eens kunnen worden ingeplant op een plek die zowel economisch als sociaal verantwoord is.- veiligheid: het gevoel van veiligheid (inclusief verkeersveiligheid) moet worden vergroot door een meer regelmatige aanwezigheid van de wijkagent. Om dit mogelijk te maken zou deze agent van een aantal andere taken moeten vrijgesteld worden. - verkeer: Hier moet uiteraard het mobiliteitsplan in de gaten worden gehouden. De voornaamste vraag op dit ogenblik (en ook een die vele bewoners van andere wijken/buurten zullen herkennen) is de vraag naar controle. De opgelegde snelheidsbeperkingen zijn immers al lang veilig genoeg, spijtig genoeg is er bijna niemand die zich er aan houdt ... Het doen naleven van deze beperkingen zou, samen met het invoeren van een aantal andere maatregelen, ook de veiligheid van alle kinderen en jongeren die in de buurt naar school gaan ten goede komen. Een eerste stap kan hier natuurlijk ook het invoeren van een aantal verkeerstechnische maatregel zijn (drempels, bloembakken ...) Een bijkomend idee is de vraag naar de mogelijke inschakeling van een belbus. Specifiek voor de wijk zelf moet er een oplossing worden gevonden voor het doorgaand sluipverkeer. - milieu: Hier is het vooral belangrijk er voor te zorgen dat het evenwicht tussen leefbaar wonen en werken wordt verbeterd. Waarom geen minder hinderende bedrijven aantrekken ? Waarom de vrij strikte regels waaraan bedrijven zich ook nu al moeten houden niet strenger controleren ? Verder dient een groene gordel van minimum 30m te worden voorzien tussen bewoonde- en industriezone.

COMMUNICATIE MET DE BURGER: ALLE MANIEREN ZIJN GOED

Openbaarheid van bestuur: geschiedenis

De wet op van 11 april 1994, versterkt door de wet van 12 november1997 (specifiek 'gemeenten') legt de gemeentelijke overheid de verplichting op haar inwoners inzage te verlenen in bestuursdocumenten.

Openbaarheid van bestuur: passief

Wanneer de hierboven vermeldde wet letterlijk toegepast wordt dan spreken we van passieve openbaarheid. De overheid doet zelf eigenlijk niks, de burger heeft wel het recht een heel aantal dossiers, verslagen etc... te raadplegen. Hij/zij moet er dan wel eerst zélf om komen vragen.

Openbaarheid van bestuur: actief

Bij een actief informatiebeleid, zoals ook in onze gemeente, geeft de overheid zelf en ongevraagd informatie aan de burgers (inwoners).

Openbaarheid van bestuur: reeds langer in Willebroek

In onze gemeente geeft de overheid reeds langer boodschappen aan de bevolking via de wekelijkse pagina in de Gazet van Willebroek, de maandelijkse Willebroek NU en de tweejaarlijkse Gids van Willebroek. Wil u meer informatie, of vindt u gewoon uw gids even niet terug, dan kan u met uw vraag ook telefonisch of persoonlijk terecht bij de informatiedienst: 03/886.22.66 of 03/860.03.68 De inwoners van Willebroek kunnen op hun beurt hun klachten en ideeën bij deze informatiedienst kwijt. De dienst behandeld deze klachten -uiteraard- niet allemaal zelf maar geeft ze door naar de meest geschikte dienst. Vervolgens wordt wel het verdere verloop gevolgd.

Openbaarheid van bestuur: Nu ook op TV

Reeds enkele maanden liep er op een aantal zenders een proefproject 'teletekst'. Nu deze tekst op et eerste zicht zijn kinderziektes ontgroeid is, zijn wij blij u te kunnen aankondigen:

Willebroek op teletekst:

Hoe vindt u hem ? Uiteraard dient u te beschikken over een televisietoestel met teletekstmogelijkheden. Als u dat hebt dan zet u uw TV op het mozaïekkanaal. Vervolgens

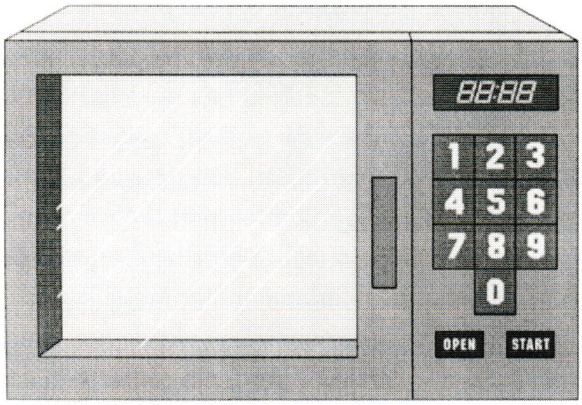

duwt u op de knop teletekst en, hop, deze verschijnt. Afhankelijk van de kabelmaatschappij waarop uw woning is aangesloten krijgt u de teletekst van Integan of Iverlek. Deze twee teksten zien er weliswaar ietwat anders uit, hun inhoud is dezelfde. Wat, ook voor de vormgeving, wel voor iedereen hetzelfde is, is de RTV-teletekst. Om deze te bekijken hoeft u niet naar de mozaïek maar naar de RTV-uitzendingen zelf, u drukt weer eens op de knop teletekst en, ja hoor, u kan opnieuw gaan bladeren.

TOYOTA

B.V.B.A.
GARAGE
JULIEN MAES

Lichterstraat 73
2870 PUURS
03/886.42.42

SIF - nu ook voor SCHOLEN

Het Sociaal ImpulsFonds, SIF voor de vrienden, is een fonds dat beheerd wordt door de Vlaamse Overheid. De bedoeling van het fonds is het geld dat het bezit nuttig te gebruiken door de leef- en omgevingskwaliteit in Vlaanderen te vergroten. Dit betekent konkreet dat men met deze gelden wil zorgen dat mensen zich beter voelen én het ook echt beter hebben op allerlei gebieden. Omdat de overheid echter niet elke straat of wijk van elke gemeente zelf kent wordt het beschikbare geld elk jaar opnieuw verdeeld onder een aantal gemeenten.
Willebroek is een van deze gemeenten.
Het beleid in Willebroek heeft dit geld de voorbije jaren gebruikt voor het opstarten van wijkontwikkelingsprojecten, jeugdwerking, integratieprojecten en nog veel meer ... Binnen al deze projecten neemt ook het onderwijs een belangrijke plaats in. En binnen dit onderwijs is het luik schoolopbouwwerk één van de belangrijke elementen. Er werken trouwens reeds langer een heel aantal mensen aan deze zaak maar sinds kort, en heel in het bijzonder, werden er twee extra-personeelskrachten -speciaal voor dit programma-aangenomen.Gulseher Koçac en Dirk Blommaert werken sinds begin november rond schoolopbouwwerk.Dit schoolopbouwwerk (vanaf nu kortweg S.O.W. genoemd) wil er voor zorgen dat ouders en leerlingen zelfstandig voor hun eigen belangen (kunnen) opkomen binnen de school en de verschillende onderwijsstructuren. Oppervlakkige woorden, die niet veel zeggen. Schoolopbouwwerk wil de kloof tussen de school en de ouders verkleinen.

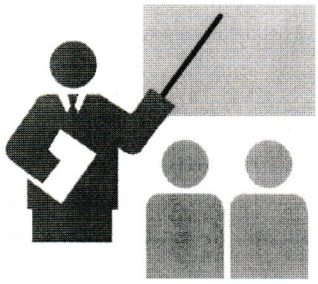

Schoolopbouwwerk wil de betrokkenheid van ouders binnen de school helpen verhogen. Schoolopbouwwerk wil scholen helpen de ouders te bereiken, en omgekeerd.Schoolopbouwwerk kan, indien er problemen tussen school, ouders en/of leerlingen zouden ontstaan, samen met het PMS bemiddelen. Schoolopbouwwerk wil een oogje in het zeil houden wat betreft racisme en discriminatie in het onderwijs. Schoolopbouwwerk wil .....Gulseher en Dirk zijn te bereiken in het jeugdcentrum De Ster, Torenstraat 6, op dinsdag, woensdag, donderdag en vrijdag. Je kan hen ook altijd bellen op het nummer 03/860.97.92

STEP TAXI

03/866.20.04

Dag- en nachtdienst

Binnenhuisdekoratie
PEPERMANS & Zn

Herman Vosstraat 46
2830 Willebroek
Tel.: 03/886.68.23
Fax: 03/866.15.00

Vast tapijt Vloerbedekking Tapijten Gordijnen
Overgordijnen Vouwdeuren Zonwering Behangpapier
Verven Textiel Onderhoud

D'ER IS ER EENTJE JARIG ... HOERA !!!

Op 1 december 1998 was het precies een jaar geleden dat het Plaatselijk Werkgelegenheidsagentschap, kortweg PWA, zijn deuren heeft geopend. Via dit agentschap kunnen langdurig werklozen een aantal activiteiten, bepaald door de Raad van Beheer, verrichten voor particulieren, onderwijsinstellingen, lokale overheden, vzw's en land- en tuinbouwbedrijven. Op dit moment zijn er al 87 particulieren, instellingen en vzw's ingeschreven. Dit zorgt voor een constante tewerkstelling voor 47 werkzoekenden. Daarnaast zijn er nog een tiental werkzoekenden die af en toe worden ingeschakeld. Hier gaat het dan vooral om activiteiten zoals tuinonderhoud. Het PWA is nog steeds gelegen aan de Boomsesteenweg 67 te Willebroek, is elke maandag en woensdag van 9.00 tot 12.30 en van 14.00 tot 16.30; elke dinsdag van 14.00 tot 19.00 en elke donderdag en vrijdag van 9.00 tot 12.30 geopend. Het is ook steeds telefonisch bereikbaar op het nummer 03/886.20.34

JEUGDCENTRUM DE STER ...
ook al weer een jaar bezig ...

Ja, het jeugdcentrum De Ster is ook al weer een jaar in het brouwerijcomplex De Ster, Torenstraat 6, gevestigd. De jeugddienst, bemand door een jeugdconsulent en een jeugdwerker, tracht van daaruit de schwung in de Willebroekse jeugd te houden. Het is dan ook hun vaste bedoeling dat u in de toekomst nog veel meer van hen zult horen. Zo zullen jongeren én ouderen gebruik kunnen maken van het jeugdinformatiepunt, nu volop in uitbouw. Zo kan er ook intensief gebruik gemaakt worden van de uitleendienst voor spelletjes, animatiemateriaal en videorecorder. De jeugddienst geeft ook tal van adviezen aan de gemeentelijke jeugdwerkinitiatieven en stelt zijn lokalen ter beschikking van jeudraad, jeugdverenigingen ...etc...Je kan met alle vragen en problemen die horen bij jong zijn, bij hen terecht én je kan er en passant ook nog een Cultureel Jongeren Paspoort bemachtigen. De jeugddienst zorgt er tevens voor dat er iets gebeurt in jouw gemeente. Voor de kleinsten is er Roefel, een dag vol avontuur en spanning, en Grabbelpas, voor een zomer vol spel, sport, film en meer van dat leuks. Op de kerstboomverbranding geniet men van de gezellige sfeer van het knisperende vuur, met een glas warme chocolademelk en stemmige achtergrondmuziek, ons aangeboden door de jeugdraad. Tijdens de Week van de Jeugd krijgen jongeren vorming en informatie, afgewisseld met spel, sport en cultuur. De jeugddienst zorgt ook voor de Willebroekse speelpleinwerking en ondersteunt de initiatieven van Perron4. Een van de nieuwigheden wordt de Net-O-Maat, waarop jongeren op de informatiesnelweg van het inertnet hun weg kunnen proberen vinden. In 1999 voorziet men tevens een uitgebreid programma dat ondermeer sport, spel, vorming en cultuur zal omvatten. Zo helpen deze dienst de jongeren van vandaag de toekomst van morgen maken.

WATERMETERS WILLEN WINTERWEER WEG !

Watermeters houden niet van de winter, ze willen geen witte kerst en zeker geen ijspret. Wat voor sommigen onder ons tot immense ijspret leidt, betekent voor hen maar al te dikwijls doffe ellende. Water dat bevriest wordt ijs, en ijs zet uit. Water dat bevriest wanneer het ergens in zit zet ook uit, en drukt zijn omhulsel langzaam maar zeker in stukjes. Dit gebeurt ook met watermeters, met lekken en binnenskamerse overstromingen als gevolg. Toch kan je dit voorkomen:

- probeer er voor te zorgen dat het niet vriest in de ruimte waar de watermeter staat opgesteld
- sluit bij extreme koude kelderopeningen en andere tochtgaten af.
- breng beschermende isolatie aan tussen watermeter en buitenmuur.
- draai de hoofdkraan dicht wanneer je de woning voor langere tijd verlaat. Laat vervolgens de waterleiding leeglopen...

Bij echt extreme temperaturen kan het trouwens nuttig zijn de waterleiding in zijn geheel te isoleren. Misschien kan er zelfs een extra-verwarmingslint worden aangebracht ? Voor meer informatie hierover belt u de klantenservicelijn: 0800.90.300

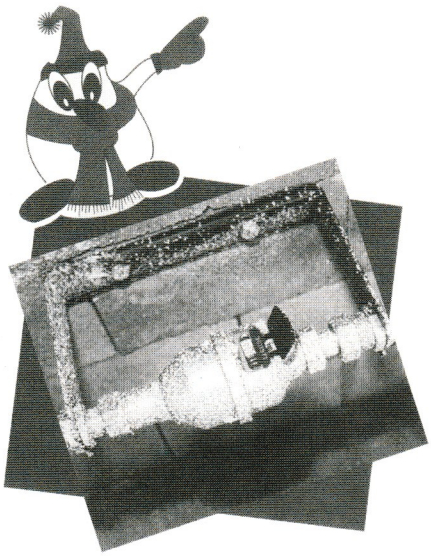

Wanneer dit alles iets te laat (of niet) gebeurt dan kan de leiding bevriezen, en wat doe je dan ???

- als de leiding bevroren maar nog niet gescheurd is kan je proberen ze met een lauwe haardroger te ontdooien
- is de leiding reeds gescheurd, sluit dan zo vlug mogelijk de hoofdkraan af en roep een loodgieter
- is de leiding echter gescheurd voor de watermeter of is de watermeter zelf stuk, contacteer dan dadelijk pidpa op de klantenservicelijn 0800.90.300 (na kantooruren kan u terecht op het nummer 015/28.75.02)

GEZINSPLAATSDIENST ZOEKT GEZINNEN

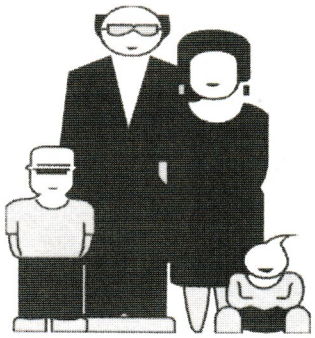

De Mutsaard is een dienst die, vanuit Antwerpen als hoofdkwartier, kinderen en jongeren tijdelijk in opvang- en pleeggezinnen onderbrengt. De pleeg- en opvangkinderen komen uit gezinnen die door allerlei problemen hun kinderen tijdelijk zelf niet kunnen opvangen. De tijd die dit duurt is voor elk geval en voor elke situatie weer anders. Een weekendopvanggezin vangt één of meerdere weekends per maand een kind op om zo de druk in het eigen gezin te verlichten. Daarnaast bestaat er ook nog korte opvang en pleegzorg. Korte opvang duurt maximaal zes maanden en is meestal vooraf duidelijk afgelijnd. Pleegzorg kan van enkele maanden tot enkele jaren duren. Spijtig genoeg vallen jongeren, kinderen ouder dan 12 jaar en korte plaatsingen vaak uit de boot, deze opvang lijkt de mensen immers wat af te schrikken. Toch stelt de dienst dat de meeste volwassenen best in staat zijn een bijdrage te leveren aan de zorg voor andere gezinnen. Uiteraard worden gezinnen die zich kandidaat stellen ook uitgebreid door de dienst gescreend en begeleid. Het spreekt verder ook vanzelf dat niet elk kind in elk gezin past, gewoontes en gebruiken van thuis spelen immers een belangrijke rol, en je kan ook niet verwachten dat een kind zich plots, zomaar aanpast aan een heel ander ritme, aan heel andere regels. Om de keuze, zowel voor gezinnen als voor kinderen en jongeren zelf, zo ruim mogelijk te maken is het uiteraard nuttig te kunnen beschikken over een zo groot mogelijk aantal kandidaat-opvanggezinnen. Voelt u zich hiertoe geroepen of wil u gewoon meer informatie: aarzel dan niet en bel 03/247.88.60 !

JEUGDADVISEURS GEZOCHT

Het Jongeren AdviesCentrum van Willebroek gaat van start met het project jeugdadviseurs: jongeren opleiden om andere jongeren te helpen. In het verleden bleek immers dat voor jongeren die met 'iets' zitten de stap naar de hulpverlening toe dikwijls nog veel te groot is. De jeugd deelt haar problemen liever met leeftijdgenoten en als dat niet kan, dan blijven ze er zelf maar mee zitten. Het JAC speelt hier op in met een project dat jongeren de nodige kennis bijbrengt om andere jongeren een helpende hand te reiken. Bent u zelf een 'jongere' en voelt u interesse voor dit project ? Dan neemt u best contact op met het nummer 03/886.41.65

GARRY FOR GUINNESS (BOOK)

Garry Richards is een Engels jongetje van 7 jaar. Hij is echter niet alleen Engels, hij is ook ziek, ongeneeslijk ziek. Garry heeft kanker, hij heeft ook een droom ... de droom om een plaatsje in het Guinness book of Records te veroveren, en dit als bezitter van het grootste aantal naamkaartjes ter wereld. Wil u hem helpen deze droom te realiseren ? Stuur dan uw naamkaartjes naar Garry Richards, 38 Sheldby road, Carshalton, Surry Guild, United Kingdom. Geef de boodschap door aan kenissen, colega's, vrienden en familie maar vooral (en dit om begrijpelijke redenen): wacht hier niet te lang mee !

PROVINCIEBELASTING ONGEWIJZIGD

Onlangs besliste de Provincieraad van Antwerpen om de huidige provinciebelastingen ongewijzigd te hernieuwen voor 1999. Dat betekent dat de algemene provinciebelasting behouden blijft op 525Bef voor alleenwonenden en 950Bef voor gezinnen. Het aantal opcentiemen dat de provincie heft op de belasting op het kadastraal inkomen blijft hetzelfde. Dit laatste betekent -na een ingewikkelde reeks berekeningen- dat van het bedrag dat u aan belasting op uw kadastraal inkomen betaalt een deel ter waarde van ca 5,75% van datzelfde kadastraal inkomen naar de provincie gaat. Uiteraard brengt deze belastingbepaling een aantal gevolgen mee voor bedrijven en zelfstandige ondernemers. Zij die er alles van willen weten kunnen de volledige brochure vragen bij de diensten van de Provincie Antwerpen, Koninging Elizabethlei 22 te 2018 Antwerpen. De dienst Provinciale Fiscaliteit is telefonisch bereikbaar via het nummer 03/240.53.46.

Evenementenkalender

vrijdag 8 januari, 22.00 uur
café BOP, L. De Naeyerplein 20
Brazilliance (Bossa Nova)
quintet rond Jean Overmeire (zang en gitaar) en de Cubaanse pianist Sergio Quintero)
inkom: 120 Bef
inlichtingen: 03/886.65.12
(van 10.00 tot 12.00 en van 13.30 tot 18.30 uur)

zaterdag 16 januari, 22.00 uur
café BOP, L. De Naeyerplein 20
The BOP Quartet (Swing jazz)
moderne Jazz met een hoog swingtalent
inkom: 120 Bef
inlichtingen: 03/886.65.12
(van 10.00 tot 12.00 en van 13.30 tot 18.30 uur)

zondag 17 januari
Laerschieten in Antwerpen - de Jonge Natuurvrienden
info: kurt Cloots, 03/866.03.75

zondag 17 januari, vanaf 10.30 uur
Kasteel Bel Air - KUNSTontBIJT
voor meer informatie zie kultuurpagina's middenkatern

vrijdag 22 januari, vanaf 20.00 uur
Gemeentelijke feestzaal - circustheater
voor meer informatie zie kultuurpagina's middenkatern

zondag 24 januari, 20.00 uur
café BOP, L. De Naeyerplein 20
Rony Verbiest Trio (Musette-Jazz)
inkom: 250 Bef
inlichtingen: 03/886.65.12
(van 10.00 tot 12.00 en van 13.30 tot 18.30 uur)

vrijdag 29 januari, 21 uur
JH Perron4, A. Van landeghemstraat 03/886.93.96
optreden TSJA (met de zanger van Belgian Associality)

vrijdag 29 januari, 20.00 uur
Gemeentelijke feestzaal - danscompagnie
voor meer informatie zie kultuurpagina's middenkatern

zaterdag 30 januari, 22.00 uur
café BOP, L. De Naeyerplein 20
Groove Elevation (Funk-jazz)
inkom: 120 Bef
inlichtingen: 03/886.65.12
(van 10.00 tot 12.00 en van 13.30 tot 18.30 uur)

zaterdag 30 januari, 20.00 uur
Zware grieten TD - Chiro Sint Goedele (Tisselt)

zaterdag 30 januari, 20.00 uur
Chiro vita (blaasveld)
Spaghettibal

KEUKENS ilwa

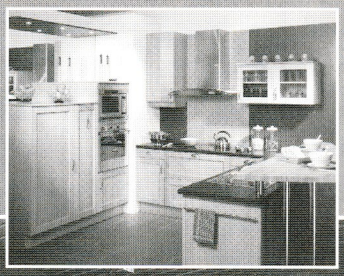

Toonzaal gesloten vanaf
dinsdag 22 december 17.00 u.
tot en met
zondag 3 januari 1999.
Toonzaal open op
28, 29 & 30 december
van 10.00 tot 18.00 u.

De directie en het personeel
van ILWA wensen het
geacht cliënteel een
Zalig
Kerstfeest
en een
Gelukkig
Nieuwjaar

KEUKENS KITCHENS ilwa 15 WAARBORG · GUARANTY

Al meer dan 60 jaar specialiseert ILWA in de fabrikatie van exclusieve kwaliteitskeukens. Degelijke basismaterialen, een technologisch hoogstaande infrastructuur en een rijke ambachtelijke traditie resulteren in keukens met een unieke waarborg van 15 jaar.
PLANNING is belangrijk. Uw ILWA keukenspecialist is een vakman met ervaring en deskundigheid. Hij laat uw beschikbare keukenruimte ideaal renderen in functie van uw wensen en mogelijkheden.

EEN NIEUWE GENERATIE KEUKENS

TOONZAAL :
N.V. ILWA KEUKENS, SCHOOLSTRAAT 9, 2870 RUISBROEK (ANTW.)
TEL: 03/866 22 77