

Willebroek

Nu *(de toekomst)*

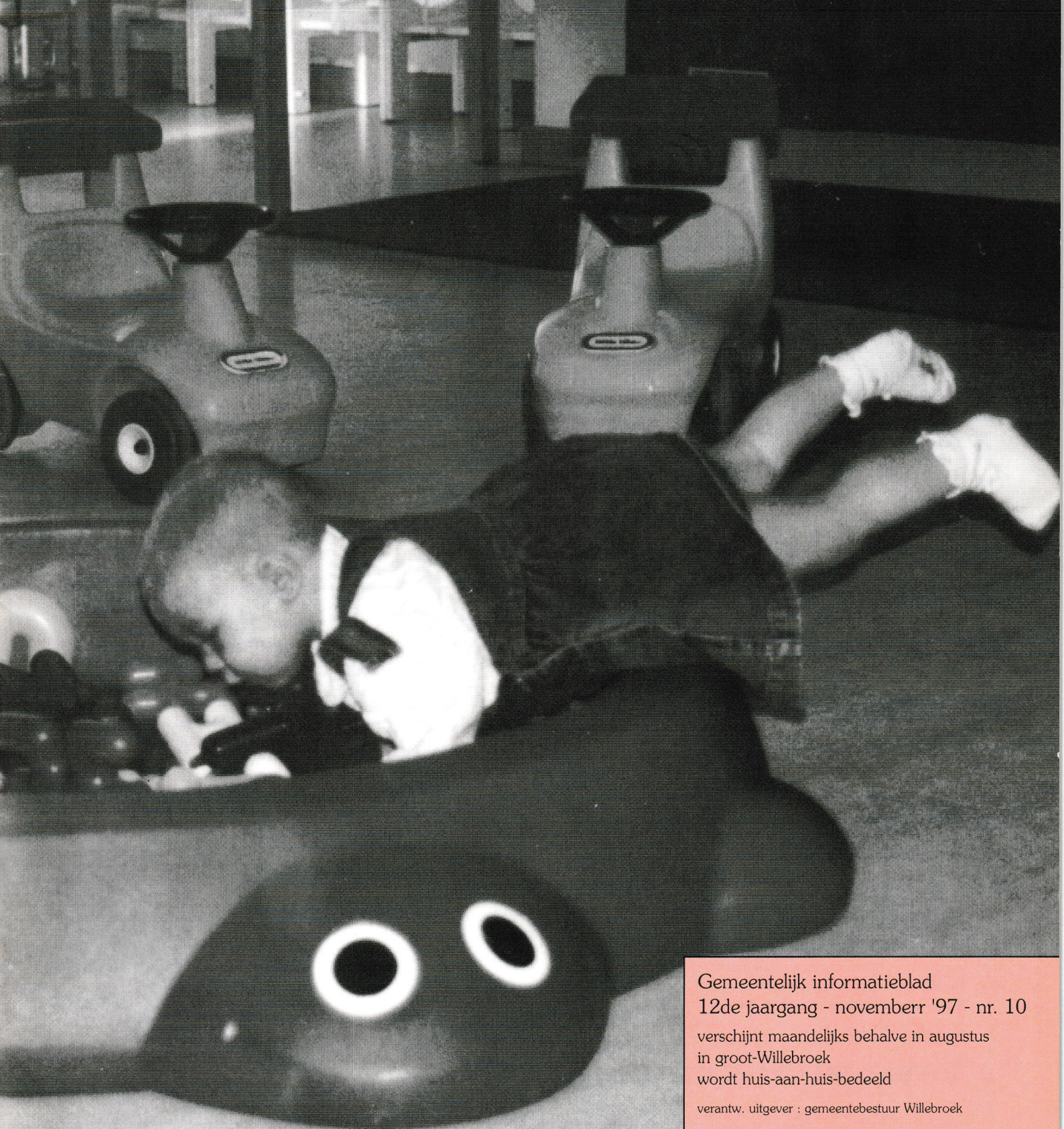

Gemeentelijk informatieblad
12de jaargang - novemberr '97 - nr. 10
verschijnt maandelijks behalve in augustus
in groot-Willebroek
wordt huis-aan-huis-bedeeld
verantw. uitgever : gemeentebestuur Willebroek
ISSN 0773-6843

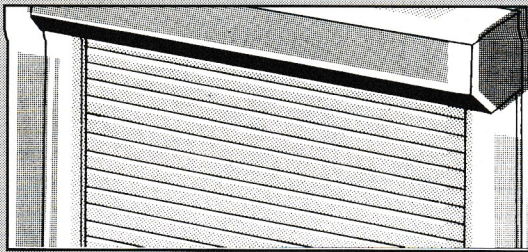

Rolluiken-zonwering voor constante kwaliteit

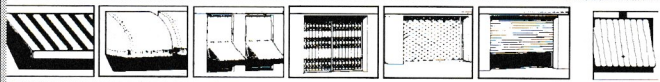

Markiezen voor woonhuizen en kantoorgebouwen met knikarm, schaararm of vaste arm	Waaiermarkiezen met uitzonderlijke verkoopmogelijkheden	Markisole t-ten met de bijzondere schaduw. Universeeel toeepasbaar	Schaarhekken: de veiligheidsafsluiting voor inbouw-achteraf	Rolhekken: de veiligheidsoplossing voor juweliers, kelder-garages etc	Roldeuren: de afsluiting met verschillende profielen tot 16 m. breed	Poorten en sectie-naalpoorten standaard en op maat
--	---	--	---	---	--	--



Fabrikant van rolluiken sinds 1932
Mechelsesteenweg 201 2830 Blaasveld
tel.: 03/886.70.42 fax.: 03/886.44.60

BOUWMATERIALEN

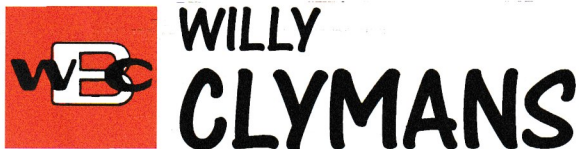

J. DE BLOCKSTRAAT 57
2830 WILLEBROEK - TISSELT
03/886.40.58

- terrastegels
- faiences
- klinkers
- tuinafsluitingen
- tuinvijvers + rotsen
- vloeren
- velux-ramen
- dakbedekkingen

open :
ma.-vr. van 8 tot 18 u.
zat. tot 12 u.

ZEER RUIE KEUZE

Beste inwoners

Het november-nummer van Willebroek-NU is een sociaal nummer. In haast alle rubrieken vinden we immers één of meer aspecten van onze gemeentelijke sociale bekommernis en/of dienstverlening terug. Zo zien we in Berichten uit de Diensten het Consultatiebureau Voor het Jonge Kind, in 't Gazetteke vinden we een introductie tot de evenwichtige vertegenwoordiging terwijl we achteraan dit blad meer vernemen over de jaarlijkse 11.11.11.-actie.

Ook onze terugblik op de voorbije maand staat, met de opendeurdag in de Gemeentelijke kinderkribbe in het teken van sociale dienstverlening en zelfs de hoofdartikels, beide met gelijke graad van belangrjkheid, blijven in deze geest met een verslag van het bezoek van Minister L. Peeters, gekoppeld aan een summier uitzetting van het SIF-beleidsplan en een introductie tot het Mercuriusproject. Een opsomming van voorradige brochures, toeristisch en beleidsmatig, gratis of tegen betaling, vindt u in de rubriek Berichten Uit de Diensten.



Louis VAN IGHEM, *Burgemeester*
Rony VAN MOL, *Schepen van Informatie*
Gert VAN DAM, *secretaris*

ALGEMENE SCHRIJNWERKERIJ **Jan CLEIRBOUT**

FABRIKANT van RAMEN & DEUREN
op maat in HOUT
VERDELER PVC en ALUMINIUM
RAMEN en DEUREN



BINNENDEUREN:
GROTE KEUZE schilder-, fineer-,
massieve- & designdeuren
L. De Naeyerplein 10/a
(MARKT) 2830 Willebroek
Tel.: 03/886.72.17 Fax: 03/886.70.95
Bezoek onze toonzaal

Willebroek bestuurd ... NU

Na twee gemeenteraden die telkens quasi geheel door één onderwerp, respectievelijk het nieuwe personeelsstatuut en het SIF-beleidsplan, werden beheerst, kende de gemeenteraad van 23 september 1997 opnieuw een gevarieerder verloop.

De Raad nam kennis van het besluit van de provinciegouverneurs van Antwerpen en Vlaams-Brabant die op 12 juli de leden van de IPZ's Bornem/Puurs/Sint-Amands/Willebroek en Kapelle-op-den-Bos/Londerzeel/Meise machtigde om opdrachten van bestuurlijke of gerechtelijke politie uit te oefenen op elkaars grondgebied.

Voor het aanleggen en/of herstellen van riolering werden de eindafrekeningen van een aantal prioritaire rioleringen (rioleringen die rechtstreeks uitmondten in collector of zuiveringsstation) voorgelegd en goedgekeurd terwijl voor een aantal niet-prioritaire rioleringen (riolering die uitmondten in grotere, gemeentelijke rioleringen), rekening houdende met subsidiebronnen en gemaakte beleidsplannen, een werkschema in tijd werd opgesteld.

Het dienstreglement van de gemeentelijke bibliotheek werd geactualiseerd en aangepast aan het invoeren van o.m. elektronische informatie. De Raad keurde dit nieuwe reglement unaniem goed.

Niettegenstaande de veelheid onderwerpen die reeds aan bod kwamen is en blijft de goedkeuring van de nieuwe personeelsformatie, of althans de nasleep en de praktische uitwerking daarvan, voorlopig niet weg te denken uit ons gemeentebeleid.

Ook deze gemeenteraad boog zich weer even over de materie en besliste over te gaan tot het aanleggen van werfingsreserves voor :

- stelsysteembeheerder (A1-A3),
- administratief medewerker bevolking (C1-C3),
- administratief medewerker administratie en ruimtelijke ordening (C1-C3),
- administratief medewerker ontvangerij (C1-C3),
- jeugdconsulent (B1-B3),
- diensthoofd technische dienst (A1-A3),
- controleur der werken (B1-B3), sportfunctionaris (B1-B3),
- geschoolde arbeider begraafplaatsen (D1-D3)
- geschoolde arbeider schilderwerken (D1-D3)
- geschoolde arbeider gebouwen (D1-D3)
- geschoolde arbeider wegeniswerken en waterlopen (D1-D3)
- geschoolde arbeider beplantingen(D1-D3)
- een tijdelijk schoonma(a)ker(st)er.

Het gemeentelijk consultatiebureau voor het jonge kind in een nieuw kleedje

Sedert 1 januari 1996 berust de organisatie van het Consultatiebureau voor het jonge Kind, vroeger 'de weeg' genoemd, in handen van het gemeentebestuur van Willebroek.

In 1996 werden er 105 zittingen georganiseerd, waarbij gemiddeld per zitting meer dan 13 kinderen onderzocht werden door dokters en verpleegkundigen.

Ontvangst en opvang van ouders en kinderen worden, evenals het meten en wegen, verzorgd door meer dan 20 vrijwilligers. Het Gezondheidscentrum, gelegen in de C. Trippstraat te Willebroek, was echter aan renovatie toe en dus besliste het gemeentebestuur om het centrum zo te renoveren dat beide diensten die hier gehuisvest zijn (Consultatiebureau voor het Jonge Kind en Arbeidsgeneeskundige dienst) in de toekomst op een comfortabele en efficiënte manier zouden kunnen werken.

De werken, die op 1 mei 1997 startten, naderen hun voltooiing en we hopen dan ook het vernieuwde centrum nog eind van dit jaar te kunnen openen.

Ondertussen vinden de consultaties, nog steeds, plaats in de lokalen van Talmar 109, dichtbij de Nopri. De zittingen worden er georganiseerd op volgende dagen en uren :

- elke dinsdagavond van 17.00 tot 21:00 uur
- elke woensdagnamiddag van 14.00 tot 17.00 uur



Dagelijkse 'leider' Gert Aerts met naast hem de hoofdverantwoordelijke, Schepen van Sociale Zaken, mevrouw E. De Wachter, geflankeerd door de vrijwilligers die het Consultatiebureau draaiende houden.

- elke tweede donderdag van de maand van 9.00 tot 12.00 uur

!!! Om onnodig wachten voor iedereen te voorkomen kan men - ook tijdens deze uren ! - enkel na afspraak in het centrum terecht !!!

Om dezelfde reden vragen we ook de gemaakte afspraken stipt na te leven en, indien dit onverhoopt toch niet mogelijk zou blijken, het centrum daarvan in kennis te stellen.

Voor dringende gevallen en vragen, of gewoon wanneer de 'vaste' Willebroekse uren u niet passen, kan u elke werkdag van 9.00 tot 12.00 uur terecht in het Regiohuis van kind en gezin, gevestigd in de Kerkstraat 34A te Ruisbroek. Het telefoonnummer van dit centrum is 866.19.87.

Folders en brochures

Informatief :

- informatiefolder Kijk- en Luistergeld
- KISS, de snelweg naar een betere job(VDAB)
- Premies en toelagen van het Vlaamse Gewest (Huisvestingsbeleid)
- Volwassenenonderwijs
- Studietoelagen 1997-1998
- Succesrechten, minder betalen ... op een beetje meer
- Evenwichtige Vertegenwoordiging (zie verder in 't Gazetteke)

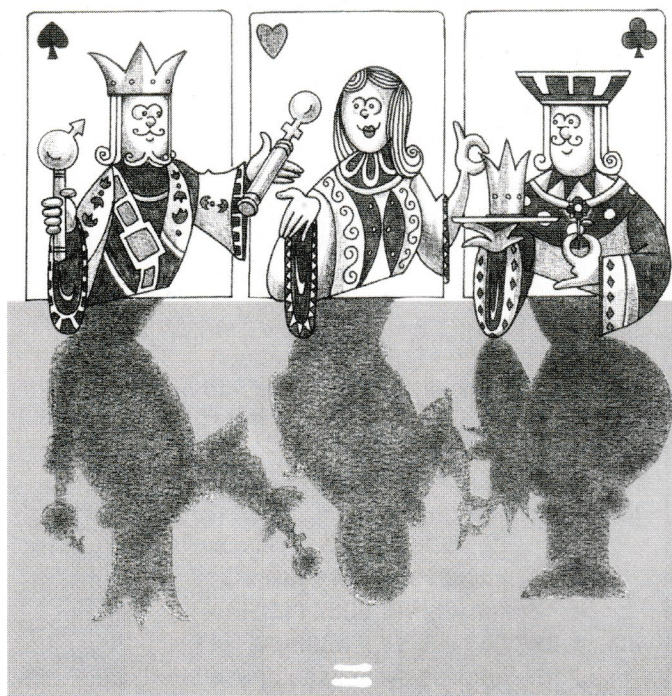



- Week van vervoering
- Eikenproject

... al deze brochures zijn gratis verkrijgbaar bij de dienst informatie van de gemeente Willebroek.

Toeristisch :

- museumgids : van Maaseik tot Oostende - 200Bef.
- fietskaarten provincie Antwerpen, O-Vlaanderen en Brabant. met weergave van fietsroutes en -paden 395Bef./provincie

- stafkaarten Willebroek en omgeving - 200 Bef.
- muziekkunstboek uitgegeven ter gelegenheid van het festival van Vlaanderen - 200 Bef.

Al deze brochures zijn verkrijgbaar bij de toeristische dienst van de gemeente Willebroek.

Zowel de informatiedienst als de toeristische dienst bevinden zich in het V.V.V.-kantoor, A. Van Landeghemstraat 97, 2830 Willebroek

U kan er elke dag terecht van 9.00-12.00 en van 13.30 tot 17.00 uur.

U vindt er, naast een waaier van gratis meeneemdocumentatie, een boel toeristische en andere informatie die u - eveneens gratis - ter plekke kan raadplegen.

't Gazetteke

Evenwichtige vertegenwoordiging : een uitdaging

Op 15 september trad het decreet houdende een meer evenwichtige vertegenwoordiging van mannen en vrouwen in adviesorganen in werking. Met dit decreet wil de Vlaamse regering bereiken dat de samenstelling van haar adviesorganen een meer reële afspiegeling vormt van de numerieke verhouding tussen mannen en vrouwen in onze samenleving.

Door dit decreet zal bij de oprichting van nieuwe adviesorganen rekening gehouden worden met het feit dat maximum tweederde van de leden van hetzelfde geslacht mogen zijn. Bestaande adviesorganen krijgen de tijd om naar dit evenwicht toe te groeien tot 31 december 1999.

De Cel Gelijke Kansen van de Vlaamse Regering heeft hierover een brochure uitgegeven. Alhoewel deze brochure in de eerste plaats bedoeld is voor de adviesorganen die verplicht zijn zich aan het decreet te houden kunnen ook andere organisaties die vrijwillig aan deze materie willen werken er hun voordeel mee doen. De brochure is voor hen, evenals voor alle andere geïnteresseerden, verkrijgbaar op de dienst informatie van de gemeente Willebroek, A. Van Landeghemstraat 97, 2830 Willebroek.

De lokale emancipatie-ambtenaren, waar u eveneens voor informatie terecht kan, zijn Mieke Laroy (gemeente) en Paula Vergeylen (OCMW-ziekenhuis).

Kerststallen in de Provincie Antwerpen

Elk jaar méér, elk jaar mooier, elk jaar stemmiger. Wat enkele decennia geleden heel bescheiden begon in Turnhout, is intussen uitgegroeid tot een echt fenomeen. De levensgrote kerststallen die de Antwerpse kerken, marktpleinen, historische hoeven en groene plekjes sieren, hebben een reputatie die tot ver over onze provinciegrenzen reikt. Vaak maken de stemmige verlichting, levende dieren en begeleidende muziek er ontroerende taferelen van.

Quasi elk Kempens dorp of gemeente heeft ondertussen wel een kerststal - 300 in totaal.

Uiteraard kan je al deze kerststallen - of je eigen selectie binnen het aanbod - individueel bezoeken. Anderen, die liefst met een vertrouwd gezelschap op uitstap trekken kunnen rekenen op de door de Toeristisch federatie uitgewerkte kerststallentochten terwijl ook een kerststallentocht in historisch Antwerpen (met het toeristisch trammetje !) tot de mogelijkheden behoort. Alle informatie hierover vind je in de brochure Kerststallen 1997. De brochure kost 100 Bef. en is vanaf begin november verkrijgbaar bij de TFPA, Karel Oomsstraat 11, 2018 Antwerpen, 03/216.28.10.

U kan ze echter ook bestellen via het kantoor van de toeristische dienst - V.V.V. Vaartland.

Minister Leo Peeters op bezoek te Willebroek

Op vrijdag 5 september bracht Leo Peeters, Vlaams Minister voor Binnenlandse Aangelegenheden, Stedelijk Beleid en Huisvesting een bezoek aan onze gemeente.

Hij deed dat uiteraard niet zomaar. Nee, liever dan zich op papier te laten inlichten, kwam hij zélf kijken wat de Willebroekse noden zijn of, met andere woorden, wat Willebroek met de door hem beheerde SIF-fondsen van plan is. En dat is heel wat !

Uiteraard kan de gemeente met deze SIF-fondsen, gegroeid uit de op hun beurt uit het VFIA-programma ontstane VFIK-projecten, niet 'zomaar' iets doen, alle uitgaven moeten deel uitmaken van een degelijk en gedetailleerd beleidsplan waarin men beschrijft wat men precies van plan is, waarom deze keuze werd gemaakt én hoe men de ontstane ideeën concreet wil verwezenlijken. Last but not least moet hieraan, per stap of onderdeel, een te voorzien prijskaartje worden gehangen.

Het bezoek van de minister bestond dan ook uit twee grote onderdelen.

Tijdens het eerste gedeelte, een ontvangst in het Lokaal integratie-Centrum Trefpunt, werd door Schepen E. De Wachter en de beide Willebroekse SIF-coördinatoren, Mieke Laroy (gemeentebestuur) en Raf De Bruycker (OCMW) het Willebroekse SIF-beleidsplan voorgesteld.

Bij het opstellen van dit beleidsplan werd ervoor gekozen als uitgangspunt de verschillende domeinen waarop wij als gemeente en OCMW reeds jaren werkzaam zijn, te bundelen. Voor elk van deze domeinen werden vervolgens algemene doelstellingen geformuleerd

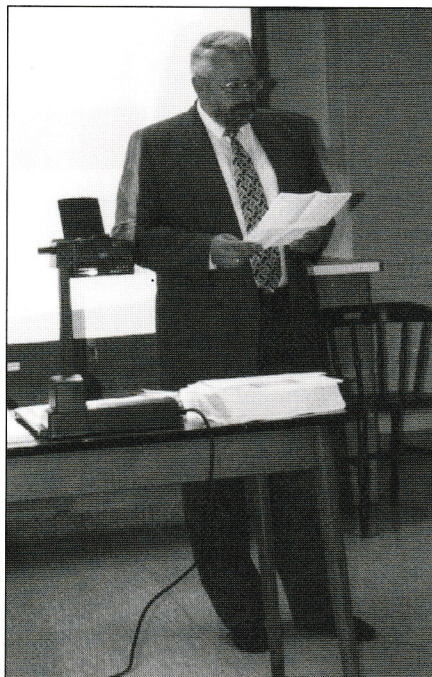

Toespraak door de heer J. Magnus, voorzitter O.C.M.W.



Toespraak door mevrouw E. De Wachter, Schepen van Sociale Zaken.



Minister L. Peeters luistert aandachtig !

en wordt beschreven op welke termijn, langs welke weg en via welke tussenstappen wij deze doelen willen bereiken. Om een goed overzichtsbeeld te krijgen van alle voor Willebroek voorziene verbeteringen werden alle plannen - ook deze die met eigen geld of via andere subsidies zullen worden uitgevoerd - in dit beleidsplan opgenomen.

Concreet betekent dit dat er in de toekomstige jaren intensief zal gewerkt worden op en aan de domeinen huisvesting, werken, jeugd en economie/ruimtelijke ordening. Specifiek voor de wijk Willebroek-Noord, is men bezig met het opstellen van een wijkontwikkelingsplan (WOP). Dit WOP zal worden opgesteld en vervolgens gevolgd

door een aparte stuurgroep waarin zoveel mogelijk bewoners van de wijk zelf zullen zetelen. Zij zijn immers het best geplaatst om te voelen en te weten waaraan de wijk nood heeft en om concrete realisaties voor te stellen. Toch wordt dit alles, zoals sommigen misschien zouden kunnen vrezen, geen enkeloos heen-en-weer-gepraat zonder al te veel daden. Getuigen daarvan zijn de (enkele) concrete stappen die werden bedacht en zelfs reeds de uitwerking van sommige daarvan die reeds op relatief korte termijn tot stand kwamen. Zo wil het gemeentebestuur in eerste instantie verkrotte huizen aankopen, afbreken en - in hun plaats - nieuwe bouwen, dit zal o.m. gebeuren op de hoek van de Appeldonkstraat en de Stapelstraat. Vijf andere woningen worden, even-

eens door de gemeente, gerenoveerd terwijl ook de eigendommen van de huisvestingsmaatschappij een opknappbeurt zullen ondergaan.

Naast deze fysieke projecten zullen de bewoners die het liever allemaal zelf doen kunnen rekenen op de steun vanuit de nog op te richten buurtwoonwinkel én zal een wijkombudsman worden aangesteld om alle bewoners te begeleiden bij het opnieuw aantrekkelijk maken van de buurt als geheel.

Een groot en van oudsher bekend knelpunt in deze wijk zijn de regelmatige bodemverzakkingen in de Appeldonkstraat. Door de moerasige ondergrond ontstaan er regelmatig spontaan en plotseling putten in de straat en krijgen vele bewoners last van wateroverlast. Burgemeester Louis Van Ighem

wil in dit verband verder onderzoek naar de mogelijkheid de hele straat te laten ondersteunen door een betonnen plateau, fungerend als kunstmatige ondergrond. Het oplossen van de hinder die veroorzaakt wordt door niet onderhouden braakliggende terreinen werd in dit beleidsplan gekoppeld aan een economische studie én een mobiliteitsplan voor de hele gemeente. Zo wil men, onder meer, het aantal klasse 1- terreinen binnen de gemeente verminderen om daarna deze terreinen een herbestemming te geven.

Tegelijkertijd wil men ook een herbestemming naar KMO van aangekochte gronden in industrieterreinen en opteert men - indien mogelijk - voor de ontsluiting van De Veert en Kemira naar de A12 toe. Schepen De Wachter noemde



Bezoek op het terrein : minister L. Peeters en burgemeester L. Van Ighem, respectievelijk geflankeerd door R. De Bruycker, SIF-coördinator voor het OCMW en Mieke Laroy, SIF-coördinator voor de gemeente Willebroek.

dit alles, terecht, een ambitieus plan maar maakt zich toch sterk de verwezenlijking ervan vóór de eeuwwisseling rond te hebben.

Het tweede gedeelte van het bezoek stelde de minister in de gelegenheid zelf de situatie in ogen-schouw te nemen tijdens een wandeling door de beschreven wijk. Tijdens deze wandeling, die vooraf werd aangekondigd kregen een aantal buurtbewoners de kans persoonlijk hun grieven en sugges-ties aan de minister te vertellen. Sommigen onder hen waren hier-toe uitgenodigd, anderen kwamen spontaan naar buiten toen ze de 'stoet' zagen langstrekken. Allen werden ze door minister L. Peeters én door onze 'eigen' beleidsmen-sen met veel interesse en aandacht aanhoord.

Wanneer de inzet van de bevol-king, die niets liever willen dan hun wijk opgeknapt en opgewaar-deerd zien worden, en deze van het beleid, dat niet beter vraagt dan dat de bewoners door het le-veren van suggesties en ideeën blij-ven meewerken aan deze opwaar-dering, op deze manier kan blijven bestaan dan groeit er hier onge-twijfeld in de zeer nabije toekomst iets moois !



Minister Peeters in gesprek met enkele gemeentewerklieden

... en met de buurtbewoners



Tijdens het afsluitend middagmaal



werd de minister een echt Willebroeks aandenken overhandigd.

Mercurius project Willebroek

De Vlaamse regering heeft in haar begroting van 1997 een budget van 1 miljard BEF. voorzien voor de uitvoering van een nieuw initiatief dat gericht is op het stimuleren van handelsactiviteiten binnen de steden en kerngemeenten.

Dit initiatief heeft als roepnaam het 'Mercuriusproject'.

Op niveau van de Vlaamse regering wordt het initiatief rond het Mercuriusproject als één van de topprioriteiten gezien voor de huidige legislatuur. Dit kader in haar strijd tegen het verval en de verpaupering van de steden. Het initiatief richt zich in eerste instantie op de steden die in het Ruimtelijk Structuurplan Vlaanderen als basisgemeenten worden opgenomen voor de selectie en afbakening van stedelijke gebieden. In totaal komen 59 steden en gemeenten voor dit project in aanmerking.

Willebroek werd daarbinnen opgenomen als kernstad op provinciaal niveau.

Welke aanpak voor Willebroek ?

Wanneer Willebroek in het kader van het Ruimtelijk Structuurplan Vlaanderen opgenomen werd in het Mercuriusproject dan is de bijzondere aandacht voor ontwikkeling en stimulering van de handelsactiviteiten in eerste instantie te zien in het kader van het belang dat onze gemeente heeft op provinciaal vlak. Hierbij is het onmiskenbaar duidelijk dat Willebroek op een opmerkelijk strategisch scharnierpunt en tussen twee assen ligt.

Enerzijds is er de as Brussel-Antwerpen, anderzijds de as Mechelen-Sint-Niklaas. Dit betekent dat Willebroek heel wat doorstroomverkeer te slikken had. Onze 'brug der zuchten' was in die zin meer dan berucht. Het centrum van Willebroek, de buurt rond het Pleintje, stond dan ook onder permanente druk van dit (doorstroom)verkeer. Meer nog, Willebroek had aan dit soort verkeer meer nadeel dan profijt. Deze passanten kochten toch niet in Willebroek, zij onthielden enkel maar de urenlange wachttijd voor de brug. Sinds de

Ring rond Willebroek werd opgesteld is de situatie echter grondig gewijzigd : de verkeersstroom is merkbaar gedaald, de wachttijden voor de brug eveneens. Deze nieuwe toestand geeft ons nu de kans om over de toekomstige aanpak in dit gebied grondig te gaan nadenken. Rond Willebroek-centrum - en meer in het bijzonder het gebied tussen Willebroek-Brug, Dr.Persoonslaan, Pleintje, Dendermondsesteenweg enerzijds en Overwinningstraat, Pleintje, A. Van Landeghemstraat anderzijds - zal dus bijzondere aandacht worden geschonken aan de herwaardering van een aantal handelsactiviteiten.

Waarom deze aanpak ?

We moeten er van uitgaan dat Willebroek over heel wat troeven beschikt. Denk maar aan het uitgebreide netwerk binnen de sociale huisvesting. Deze ontwikkeling liep voor onze gemeente uiteraard parallel met de economische geschiedenis van de fameuze vier grootindustriële sites.

Dit laatste behoort echter voor Willebroek tot een stuk economische (ramp)geschiedenis. Fabriekssluitingen of reorganisaties binnen bedrijven, met de 'nodige' personeelsinkrimpingen als gevolg, waren voor onze gemeente weinig aangename gebeurtenissen. Vanuit het beleid moest men er bijzonder waakzaam voor zijn dat onze opgebouwde woonkwaliteit er niet op achteruitging. Er zou immers vlug een fatalistische mentaliteit kunnen ontstaan, zo van 'In Willebroek gaan wonen ? nee hoor, daar is toch geen werk ...'

De koopkracht van onze inwoners werd door deze malaise zwaar op de proef gesteld, de Willebroekenaren moesten bezuinigen. Onze winkeliers waren de eersten die dat ondervonden. Winkelier worden werd bijgevolg weinig aantrekkelijk en op zijn minst risicovol. Het gevolg was dat handelaars die met pensioen gingen geen opvolging meer vonden, het bedrijf bood immers geen voldoende garantie voor een blijvende en economisch duurzame werkzekerheid. Het resultaat was dat daar waar een

handelszaak stopte er nauwelijks een nieuwe invulling kwam, leegstand ontstond waardoor de hele buurt minder aantrekkelijk werd. Dit alles was het begin van een soort kettingreactie met als uiteindelijk gevolg het gegeven dat Willebroek, als handelscentrum, minder aantrekkelijk geworden is.

Ombuiging van een trend

Het proces van leegstand, van sluiting zonder nieuwe impulsen, van economische onzekerheid moet omgebogen worden.

Zo levert het gemeentebestuur reeds een bijzondere inspanning voor de ontwikkeling en/of herwaardering van een aantal industriegebieden. Het economisch belang van kleine en middelgrote ondernemingen als eerste pijler van onze Vlaamse economie is immers ook in onze gemeente van strategisch belang.

Aansluitend aan deze politiek moet ook het aanmoedigen van de handelsactiviteit in het centrum als een belangrijke pijler worden beschouwd. Concreet betekent dit dat op de eerste plaats de conditie moet geschapen worden waardoor deze handelsactiviteit een duurzame ontwikkeling kan kennen. Hiervoor moet gezocht worden naar een aantal sterke punten in onze gemeenten, met ander woorden : naar de grootste troeven, die wij dan in de toekomst nog meer kunnen ontwikkelen. Daarnaast mogen wij echter niet blind zijn voor onze zwakke punten, deze moeten immers worden bijgestuurd en daar waar mogelijk snel verbeterd worden. Eén van de prioriteiten is dan ook dat naast de tewerkstelling, het aanbod als commercieel centrum onze aandacht verdient.

Willebroek als commercieel centrum

Commercieel centrum betekent : aandacht voor het winkelen, aandacht ook voor de dienstverlenende sector, nadenken over de wijze waarop het toerisme in onze streek gepromoot wordt en in de toekomst zal moeten gepromoot worden. Hier

voor moet, in het kader van het Mercuriusproject, een algemeen strategisch-commercieel plan worden opgesteld. De gemeente, als lokaal bestuur, doet hiervoor beroep op een aantal specialisten. Zij zorgt er verder voor dat het koepelplatform van de commerciële centra, in onze gemeente het handelscomité van de handelsstraten, betrokken is bij dit overleg.

Om dit overleg verder te steunen moet een inventaris worden gemaakt van de socio-economische gegevens : aantal handelszaken, soort van winkels etc....

Het is dan ook best mogelijk dat u in uw straat iemand hebt zien rondkijken met een plannetje in zijn of haar hand, misschien is het zelfs zo dat deze persoon bij u is binnengestapt om te kijken over welke verkoopsoppervlakte u beschikt in uw handelszaak. Wees gerust, geen paniek, het is ditmaal geen controle van een of ander ministerie. Het is enkel maar een ondersteuning binnen het onderzoek om enig zicht te krijgen op de strategie die moet gevolgd worden met het oog op een betere uitbouw van het

commercieel apparaat. Zo zal er in de volgende weken ook nog een enquête worden uitgevoerd in de deelgemeente en de omliggende gemeenten om te onderzoeken in welke mate deze inwoners het centrum van Willebroek aandoen als koopcentrum.

Deze inventaris is een eerste facet in de studie, daarnaast moet een zogenaamde sterkte-zwakteanalyse van het commercieel handelsapparaat worden opgemaakt. Het betreft hier de analyse naar bereikbaarheid, naar leegstand, differentiatie en/of specialisatie in aanbod, verwevenheid met andere functies, veiligheid

Toekomstvisie voor onze gemeente

Belangrijk in deze aanpak is ook dat een toekomstvisie wordt geformuleerd. Met andere woorden : hoe ziet het volledig lokaal bestuur haar volledig commercieel handelsapparaat de komende vijf jaren evolueren. Willebroek heeft immers positieve commerciële troeven, en die moeten wij maximale kansen tot ontwikkeling geven.

Dit houdt in dat wij bij het afsluiten van de eerste fase van het Mercuriusproject een aantal suggesties moeten formuleren naar de Vlaamse overheid, suggesties onder de vorm van toekomstprojecten. Het herwaarderen van straten en pleinen, het betrekken van afgesloten gebieden binnen een 'gemeentelijk parcours', het promoten van de gemeente op alle mogelijke vlakken, het zijn stuk voor stuk uitdagingen die de moeite waard zijn om onderzocht te worden. Op dit ogenblik heeft het gemeentebestuur samen met de specialisten en de vertegenwoordigers van de handelscomité's een aantal besprekingen gevoerd. Deze besprekingen verlopen in een open en opbouwende sfeer, niets wordt echter ontzien en negatieve zowel als positieve punten worden onder de loep genomen. Wij sluiten dan ook in de volgende weken deze eerste fase van dit project af zodat de resultaten ervan in de laatste gemeenteraad van dit jaar kunnen worden besproken.

Eén ding staat echter reeds vast : wij blijven geloven in de commerciële slagkracht van onze gemeente !

Residentie "Alfred Ost"

Groene laan te willebroek

FAZE II - LUXE APPARTEMENTEN TE KOOP



**Buitengewoon zicht op de vaart
Ondergrondse autostaanplaatsen**

Profiteer nu van de zeer lage interesten

Haal een beter rendement door het investeren in een appartement

SPECIALE PROMOTIE !! BEL NU : 015/27.70.36 - NV IBO - DHR. G. HUYGE

KEUKENS ilwa

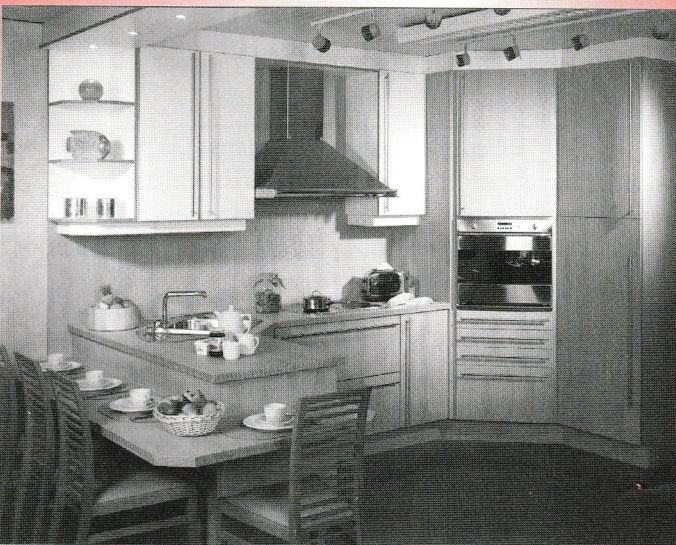

TOONZAAL RUISBROEK

N.V. ILWA KEUKENS
Schoolstraat 9
2870 Ruisbroek (Antw)
Tel.: 866.22.77 - 866.22.99

OPENINGSUREN :

ma. t.e.m. vrij.:
van 9.00 tot 12.00
en 13.00 tot 19.00

zat.:
van 9.00 tot 12.00
en 13.00 tot 17.00

ook open elke eerste zondag
van de maand :
van 13.00 tot 17.00

Evenementenkalender

- zaterdag 1 november
Het College van Burgemeester en Schepenen heeft de eer aan de bevolking mede te delen dat de ROUWHULDE AAN DE SLACHTOFFERS VAN DE OORLOG, ingericht door het Gemeentebestuur van Willebroek, i.s.m. het Nationaal Verbond der Vaderlandslievende Verenigingen, zal plaatshebben op zaterdag 1 november 1997
vorming van de stoet aan parking NOPRI,
vertrek van de stoet om 10.30 uur
wegwijzer : Denderlaan, Dendermondsesteenweg
parking voertuigen: Parking Sportcomplex De Schalk
- zaterdag 1 november / Perron 4
European Youth Club Event .. trefdag voor Vlaamse jeugdhuis-leden
Tijdens deze internationale ! bijeenkomst worden workshops georganiseerd, leert men al dan niet informeel de werking van anderen kennen etc....
's Avonds wordt aan dit gebeuren één mega-fuif gekoppeld
- zondag 9 november
Sint Hubertusviering te Blaasveld
10.00 misviering in de Sint-Amanduskerk met aansluitend dierenwijding en wildverkoop buiten de kerk. Zowel de misviering zelf als de bijhorende festiviteiten worden opgeluisterd door de Koninklijke Antwerpse Jachthoornkring
- dinsdag 11 november
fakkelloop
- dinsdag 11 november
traditionele 11.11.11- actie (zie ook hiernaast)
- zaterdag 15 november
fuif in Perron 4
- zaterdag 15 november om 20.00 uur
gemeentelijke feestzaal A. Van Landeghemstraat 97
CINE VISION
Natuur- en reportagefilms van Florent Van Opstal: Indonesië, Zwitserland, Schotland
inkom gratis
- 21 november
optreden SHOQ in De Wissel
good-oll'-rock&roll in een hedendaags pakje
- tentoonstelling : Een vrouw, een stem
van 22 oktober tot 12 november
Provinciehuis, Koningin Elizabethlei 22, 2018 Antwerpen
In 1998 bestaat het vrouwenstemrecht 50 jaar. Als aanloop naar dit jubileumjaar brengt de dienst Gelijke Kansen deze tentoonstelling, een realisatie van het Archiefmuseum voor Vrouwengeschiedenis, naar het Provinciehuis.
Geïnspireerd door de dikwijls opvallende samenhang tussen de vrouwenmode en de groei naar meer vrijheid van de vrouw wordt als aanvulling op de tentoonstelling een prachtige collectie vrouwenkleding (1789-1948) getoond door het Provinciaal Textiel- en Kostuummuseum
info : dienst gelijke kansen 03/240.64.41 en 03/240.69.63
- tentoonstelling: Jan Locus: De bewegende stad /documentaire foto-opdrachten Vlaanderen 97
Provinciaal museum voor Fotografie, Waalse Kaai 47, 2000 Antwerpen
Deze tentoonstelling, met foto's van de jonge Brusselse fotograaf Jan Locus, kadert in het project Documentaire foto-opdrachten Vlaanderen, een een gezamenlijk initiatief van het provinciebestuur van Antwerpen, de vzw Vrienden van de Provinciale Musea Antwerpen en het provinciaal museum voor fotografie. Het fotoproject wil mutaties van de maatschappij in al haar verschijningsvormen vastleggen.
Naast de tentoonstelling wordt ook het gelijknamige fotoboek voorgesteld.
info : Provinciaal museum Fotografie 03/ 242.93.00

11.11.11.-projecten

OOK DIT JAAR DOET WILLEBROEK WEER MEE !!!

Elk jaar stelt het NCOS een zogenaamd 'actieboek' samen, een bundel verzamelde projectvoorstellen die in aanmerking komen voor uitwerking binnen de gezamenlijke planning van dat jaar.

Uit de bundel 1997 koos Willebroek het project 'Vormingsprogramma voor koffieboeren'. Een project dat beoogt steun te verlenen aan de vereniging van landarbeiders van Nicaragua, die in de streek van Matagalpa alfabetiserings-, bedrijfs- en organisatievorming brengt, aangepast aan de noden en behoeften van de koffieboeren.

Nieuw in 1997 is het idee om voortaan aan elke 11.11.11.-actie een 'politieke' campagne te koppelen.

Voor 1997 zelf is dit het project Werk aan de Wereld.

Dit project wil zich werpen op de fabricatie van sportschoenen in lage-loon-landen. Heel wat bekende merken sportschoenen zoals o.a. Nike, Reebok en Adidas laten hun produkten vervaardigen in Zuidoost-Azië. Daarvoor betalen ze jonge meisjes vanaf ca. 15 jaar die minstens 6 en soms wel zeven dagen per week, 12 uur per dag, werken voor een loon van omgerekend 7 Bef./uur. Wanneer je dat loon vergelijkt met de uiteindelijke kostprijs die wij betalen dan begrijp je hoe het mogelijk is dat deze firma's in 1996 alleen al 28,6 miljard Bef. winst maakten.

De campagne wil hiertegen protesteren door zoveel mogelijk mensen een vooraf opgestelde protestbrief, gericht aan de betrokken bedrijven, te laten invullen en ondertekenen.

TripTaxi

03/886.80.07

24 uren dienst



- Promotor voor prachtige luxe-appartementen - Groenelaan te Willebroek
- Promotor voor villa's in uniek villapark te Blaasveld

Tel.: 015/27.70.36 - Fax : 015/27.70.07

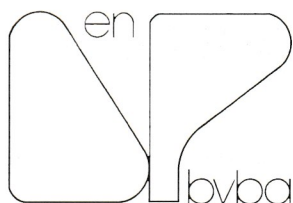

**UW GRAFISCH
SERVICE BURO
UIT DE STREEK**

DRUK & PERS BVBA

VOORUITGANGSSTR. 2
2830 WILLEBROEK
TEL.: 03/886 65 02
FAX: 03/886 58 62

*fototyping
& pre-press*



**Binnenhuisdekoratie
PEPERMANS
& Zn**

Herman Vosstraat 46
2830 Willebroek
Tel.: 03/886.68.23
Fax: 03/866.15.00

Vast tapijt Vloerbedekking Tapijten Gordijnen
Overgordijnen Vouwdeuren Zonwering Behangpapier
Verven Textiel Onderhoud

OPENDEURDAGEN IN DE GEMEENTELIJKE KINDERKRIBBE

De eerste 'kinderkribbe' in onze gemeente werd reeds meer dan 100 jaar geleden in gebruik genomen. Immers, reeds in het jaarverslag 1886 van de gemeente Willebroek lezen wij "De firma De Naeyer heeft een straat met fraaie werkmanswoningen tot stand gebracht en een prachtig gasthuis met kindertuin (kinderkribbe De Naeyer) ten behoeve der werklieden van de papierfabriek is in aanbouw". In 1887 was de kribbe afgewerkt en konden kinderen worden opgevangen. De kribbe



De slaapvertrekken, een goede rust is de beste voorbereiding.



Activiteitsruimte en ...



relaxhoek

bleef verder dienst doen tot ze bij de aanvang van de Eerste Wereldoorlog door de Duitse bezetter werd gevorderd. Vervolgens werd ze een heel aantal jaren nu eens door deze, dan weer door gene sociale hulpinstantie als toevluchtsoord gebruikt tot ze uiteindelijk in 1959 werd gesloopt.

Voor zover wij konden terugvinden werd pas opnieuw in 1970, en aansluitend bij de plannen voor het verbouwen

van de meisjesschool in de Kerkstraat, budgetair een nieuwe kinderkribbe voorzien. Deze eerste stap in de huidige, moderne(re), richting was - uiteraard - ook geografisch gesitueerd in de Kerkstraat en bood alle werkdagen van 7.00 tot 18.00 uur opvang aan kinderen van 18 tot 36 maanden.

De 'laatstenieuwe' gemeentelijke kinderkribbe, gelegen aan de Vennestraat 10 te Willebroek, werd in het najaar

ALLMETAL

B.V.B.A.

Konstruktie van Aluminium, Raam- en Deurwerk

Polyester - Therm - onderbreking

VERANDAS

☆☆☆☆☆☆☆☆

Ringlaan 99 - 2830 Willebroek

Tel.: 03/886.75.32

Fax: 03/886.05.80

Reg. Nr 020091

DRUKKERIJ VAN LINDEN

drukkerij
VL
VAN LINDEN

- Alle drukwerken van klein tot groot
- Begrafenissen
- Uitgebreide keuze huwelijks- en geboortekaarten

Stationsstraat 9 • 2830 Willebroek

Tel. & Fax. 03.886.92.93

van 1994 in gebruik genomen en biedt opvang aan circa. 35 kindjes, verdeeld over drie leeftijdscategorieën van 0 tot 3 jaar. In de kribbe zorgen verpleegster, maatschappelijk assistente, kinderarts en kleuterleidster dagelijks van 7.00 tot 18.00 uur voor vakkundige opvang en begeleiding van de aanwezige kindjes. Gezien de kwaliteit van deze opvang en de individuele aandacht die aan baby's en peuters wordt geschonken is het niet verwonderlijk dat de vraag ook hier het aanbod ver overtreft, m.a.w.: is de ooievaar bij u overgevlogen of groeien de bloemkolen in uw tuin plots wel heel snel én bent u van plan het eindresultaat daarvan te laten genieten van alle hierboven vermelde pluspunten? Wacht dan niet tot hij of zij er eenmaal is maar laat u tijdig op de wachtlijst noteren! Voor meer inlichtingen kan u terecht in de kribbe zelf, u belt dan Gerda Verstrepen op het nummer 886.65.57, of op de sociale dienst van de gemeente Willebroek waar Martine Van Rijck, 860.03.82, u graag verder zal helpen.

Tijdens de open-deur-dag van 20 september kon men de hele accommodatie 'life' gaan bewonderen maar, dat was nog niet alles: liever dan zich te beperken tot de geplande rondleiding in de kribbe en het verstrekken van informatie via gesprekken en video-montages, koppelde het kribbe-team aan deze open-deur-actie een geldinzameling voor het KOM OP TEGEN KANKER-Fonds vast. Men wou echter niet een zoveelste 'inzamelingsactie' houden, nee, men wou ook daarin het nuttige aan het aangename paren en koos, aansluitend bij het gezonde-voeding-thema van de actie 1997, voor het - eenmalig - verzorgen van een gezond ontbijt.

Op deze manier kregen bezoekers een lekker ontbijt, extra-informatie over het hoe en waarom van zo'n ontbijt én steunden ze ook nog eens het goede doel.

Ondertussen testte het verzamelde aanwezige kroost de inrichting op slijtvastheid en peuterbestendigheid.

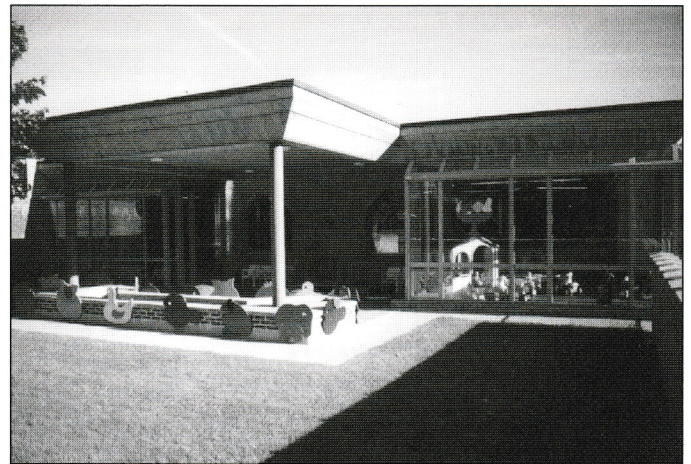

De tuin met neogotische prieeversiering.



Vorbereiding voor het gezonde ontbijt.



Het uiteindelijke ontbijtbuffet.

Na 't Schipke
 Uw buurtwinkel
 Garantie voor
 versheid, kwaliteit
 & service

Westdijk 56
2830 Willebroek
Tel. 03/886.28.06

Ook open op
 zon- en feestdagen
 van 8.00 u. - 12.30 u.

Alle dagen vers brood te verkrijgen
 Zondag verse pistolets en koeken



B.V.B.A.
**GARAGE
JULIEN MAES**

Lichterstraat 73
2870 PUURS
03/886.42.42



Aardgas

ik weet
waarom!

Van Landeghemplein 2 • 2830 Willebroek
Tel. 03/860 02 11 • Fax 03/886 05 47



LENINGEN

voor
**BOUWEN
AANKOPEN en/of
VERBOUWEN**

van uw eerste en enige eigendom

VASTE EN VOORDELIGSTE RENTEVOET

de helft van het notarisereloon
goedkoopste levensverzekering - fiscaal aftrekbaar

Dendermondsestwg 144
2830 Willebroek
Tel. 03/886 41 66
Fax 03/866 11 37

openingsuren :
elke voormiddag : 9.00-12.00 u.
woensdagavond :
18.30 - 20.00 u. (op afspraak)



INTERNATIONAL BUILDING ORGANISATION
Steenweg op Blaasveld 56A
2801 HEFFEN-MECHELEN
Tel.: 015/27.70.36 - Fax : 015/27.70.07

ALLE INDUSTRIELE EN
UTILITEITSWERKEN

Jean Peeters
Opticien



TRIOPTIC
DÉ BRIL-IDEËËNWINKEL

A. Van Landeghemstraat 7 - 2830 Willebroek - Tel.:03/886.63.30