

WILLEBROEK NU

NEGENDE JAARGANG NR 3
DATUM: 29/06/'94

WILLEBROEK NU verschijnt tweemaandelijks in Willebroek, Tisselt, Blaasveld, Heindonk. Wordt huis aan huis bedeed. Verantwoordelijke uitgever: Gemeentebestuur Willebroek.



foto: Marcel Eraerts



RING ROND
WILLEBROEK IN
STROOMVERSHELLING

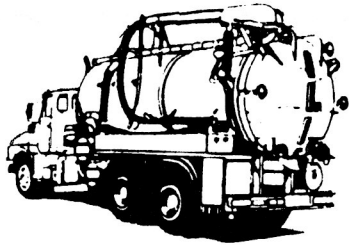

RUIMINGSDIENST LATHOUWERS

**Breendonkstraat 211/248
2830 Willebroek
Tel 03/886.44.13 - 886.80.05
fax 03/866.06.48**

24 UUR

OP

24 UUR

TER

BESCHIKKING

- ledigen van wc en septische putten
- kuisen van regenwaterputten en kelders
- ontstoppen van afvoerleidingen

STEEDS TOT UW DIENST

voor alle inlichtingen betreffende:

**VERZEKERINGEN
LENINGEN - SPAARBANK**

**M
K
V** **AKELAARSKANTOOR
OPYDLOWSKI
AN DER VEECKEN**

Lijsterstraat 53 2830 WILLEBROEK
Tel.: 03/886.54.02 Fax. 03/886.32.00

Vrijblijvend nazicht van uw
verzekeringsdossier

Beste inwoners,

Het derde nummer van "Willebroek NU" dat je in handen hebt, is er één zoals wij er meerdere zouden willen verspreiden, dit omwille van het vele goede nieuws dat het bevat.

Bijzonder verheugend is dat de ingebruikname van de Ring rond Willebroek - die wij vanaf heden Koning Boudewijnlaan gaan noemen - in juni 1995 mag worden verwacht.

Het OCMW-rusthuis Berkenhof III, dat met 48 bedden wordt uitgebreid, zal in de loop van 1996 in gebruik worden genomen. Ook de "OCMW-dienst "Thuisverzorging", waarvan "de vrouwen van het eerste uur" zowel letterlijk als figuurlijk, reeds 15 jaar "onderweg" zijn, heeft dat feit op een bescheiden manier gevierd.

Naar de toekomst toe wordt de nodige aandacht besteed aan de gezamenlijke preventie-actie die door het gemeentebestuur en de Huisartsenkring wordt gevoerd en die in het teken staat van de primaire preventie van dikdarmkanker; aan Rijkswacht Willebroek die via haar sectorwerking, in samenwerking met de bevolking, naar een rustige en veilige omgeving streeft; en aan het Willebroeks Milieupark, dat in 1995 operationeel wordt en waaraan de slogan "milieubewust naar het jaar 2000" werd gekleefd.

Voor zij die een degelijke en betaalbare woning wensen te bouwen, is er de nieuwe sociale woonwijk 'Gorrebreek' in Willebroek-Noord, die door het gemeentebestuur in samenwerking met de vzw Vlaanderen Bouwt (Vlabo) wordt opgetrokken en waarover wij de nodige informatie brengen. Wat de meest recente realisaties betreft, zijn er de Parking Floridastraat die werd uitgebreid, de Westdijk die gedeeltelijk heraangelegd werd, en de Captain Trippstraat, die een nieuw kleedje kreeg.

Bladzijden verder wordt gevraagd wie de personen op de foto zijn die op 4 september 1944 bij het binnenkomen van de Engelse bevrijders werd genomen; wordt je aandacht gevestigd op de Grabbelpas '94, de boottochten van de V.V.V. Vaartland, de gemeentelijke kinderkribbe, de vakantieopvang en de speelpleinwerking.

We besluiten dit nummer met een uiteenzetting over het non-discriminatiebeleid in het Willebroeks basisonderwijs, en met een paar korte bijdragen over het gemeentelijk Museum Sashuis en de openluchttentoonstelling Beelden in Bel-Air. Inmiddels, een prettige vakantie!

Namens het college van burgemeester en schepenen,

Louis VAN IGHEM, Burgemeester
Georges MEEUS, Schepen van informatie
Gert VAN DAM, Secretaris

Willebroek Nu

Gemeentelijk informatieblad

Informatieraad: Jean-Pierre Decamp, Karel De Decker, Wilfried Leemans, Louis Van Beneden, Willy Van der Linden, Elza Van Dijk-d'Hertog, Martin Van Humbeek, Rony Van Mol en Dirk Verbeek.

Redactiesecretaris: K. De Decker

Eindredactie: Georges Meeus, schepen van informatie

Redactieadres: Willebroek Nu

Gemeentehuis 2830 Willebroek

Grafische realisatie en advertenties: D en P B.v.b.a.

Westdijk 44-45 Willebroek

Tel.: 03/886.65.02

RING ROND WILLEBROEK IN 1995 KLAAR

De werken voor de aanleg van de eindfase van de Ring rond Willebroek zijn op maandag 16 mei, met veel prominenten op de plaats van de afspraak, van start gegaan. De tweede spadesteek werd bijna twaalf jaar na de eerste spadesteek uitgevoerd door Theo Kelchtermans, Vlaamse minister van Openbare Werken, Ruimtelijke Ordening en Binnenlandse Aangelegenheden.

Burgemeester Louis Van Ighem wou zich tijdens z'n toespraak tot de vele aanwezigen uit politieke en andere kringen, in geen geval tot politieke muggenzifterij laten verleiden. Hij noemde het project "De Ring" daarvoor een te belangrijk transporteconomisch dossier, te meer daar het de hele regio ten goede komt.

Na z'n dank te hebben uitgesproken aan Luc Van den Brande, Minister-President van de Vlaamse Regering, die voor het transfereren van de huidige gelden had gezorgd, en aan Theo Kelchtermans, Vlaamse minister van Openbare Werken, Ruimtelijke Ordening en Binnenlandse Aangelegenheden, die het project in z'n begroting had willen voorzien, stelde hij dat het (te) lang uitblijven van



Heel wat prominenten waren aanwezig tijdens de eerste spadesteek

de afwerking van de Ring, voor de gemeente Willebroek een nadelig gevolg had gehad.

Koning Boudewijnlaan

Burgemeester Louis Van Ighem doelde daarbij op gemeentewegen zoals de Blaasveldstraat en de Baeckelmannsstraat die als slukwegen worden gebruikt. Met als gevolg dat het herstellen van een straat zoals de Bae-



Vishandel **DE MAEYER**

Vooruitgangsstraat 106
Willebroek

Tel.: 03/886.65.07

Fax: 03/886.04.09

Woensdag: Willebroek wekelijkse markt

Woensdagnamiddag: Bonheiden aan café/dancing "De Jordaan"

Donderdag: Boom wekelijkse markt

Vrijdag: in onze winkel, Vooruitgangsstraat 106

Zaterdag: Mechelen wekelijkse markt

SCHONER WONEN

KREDIETVENNOOTSCHAP ERKEND DOOR A.S.L.K.

Dendermondsesteenweg 144
2830 Willebroek

tel.: 03/886 41 66
fax: 03/866 11 37

openingsuren

elke voormiddag: 9.00 - 12.00 u.
woensdagavond: 18.30 - 20.0 u. (op afspraak)

voor • **Bouwen**
• **Verbouwen**
• **Aankoop**
• **Renovatie**
• **Saneren**
van uw eerste eigendom

vaste en voordeligste rentevoet

de helft van het notarisereloon
goedkoopste levensverzekering
fiscaal aftrekbaar

VERSMARKT

Stationsstraat 16-18
2830 Willebroek

Groenten-Fruit
Beenhouwerij

**De beste kwaliteit aan de
laagste prijs**

ckelmansstraat, op om en rond de 80 miljoen wordt geraamd.

De burgemeester was van oordeel dat van de meer dan 20.000 wagens die dagelijks het centrum van Willebroek passeren, het merendeel via de Ring zal rijden. De wagens zullen daarbij 4 gelijkvloerse kruispunten moeten dwarsen, namelijk de kruispunten met de Akkerlaan, de Blaasveldstraat, de Klaterstraat en de verbinding met de Mechelsesteenweg. Hij drong aan op het plaatsen van verkeerslichten en vroeg om daar waar nodig, ronde punten aan te brengen.

Hij rondde z'n toespraak af met de woorden dat hij z'n bestuur zou voorstellen de naam "N16-Ring rond Willebroek" te wijzigen in Koning Boudewijnlaan, als eerbetoon aan onze overleden vorst.

Theo Kelchtermans, Vlaamse minister van Openbare Werken - na de Ring rond Willebroek een voorbeeld te hebben genoemd van een werk dat bij gebrek aan de nodige financiële middelen, begin 1992 onafgewerkt werd achtergelaten - zei dat oorspronkelijk, door de aanleg ervan, in een volwaardige verbinding tussen Leuven en Sint-Niklaas moest worden voorzien.

Het verhaal van de Ring

Hij bracht het gekende verhaal van de Ring. Hij vertelde dat uiteindelijk beslist werd het gedeelte op het grondgebied Mechelen te behouden op het gewestplan, maar het voorlopig niet aan te leggen en het te vervangen door een directe verbinding met de bestaande provinciebaan Mechelen-Dendermonde, op de plaats van de grenscheiding der gemeenten Willebroek en Mechelen.

De totale lengte van het aan te leggen wegvak wordt daardoor teruggebracht op 4.850 m. De werken van het gedeelte der werken die op maandag 16 mei werden gestart, werden gegund aan de firma Wegebo uit Brussel voor een totaal bedrag van 175 miljoen fr. De totale uitvoeringstermijn bedraagt 150 werkdagen, zodat de voltooiing en ingebruikname midden 1995 mag worden verwacht. Inmiddels wordt druk gewerkt aan een verkeerscirculatieplan om het verkeer duidelijk te kanaliseren in de gemeente en de belangrijkste verkeersstromen aan te geven. Bedoeling wordt om zoveel mogelijk de ring te benutten en ook de verschillende industrieterreinen bereikbaar te maken zodat zeker het vrachtvervoer omgeleid wordt.

Minister Kelchtermans werd door burgemeester Van Ighem verwelkomd.



RUSTOORD BERKENHOF WORDT MET 48 BEDDEN UITGEBREID

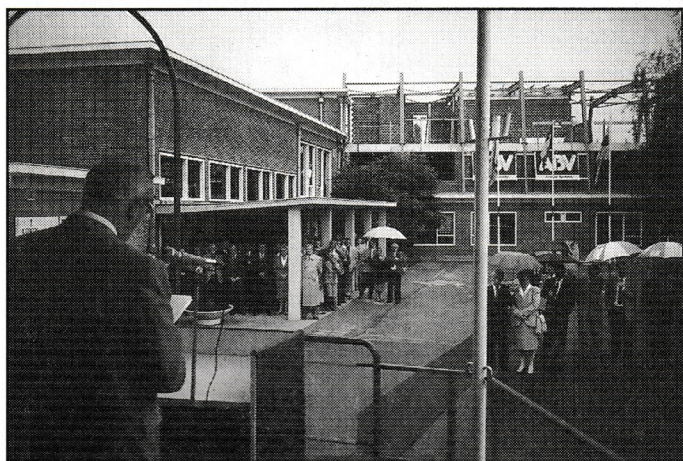

Burgemeester Louis Van Ighem tijdens z'n toespraak, met op de achtergrond Berkenhof III dat in aanbouw is.

Wivina Demeester, Vlaams Minister van Welzijn en Gezin, heeft op zaterdag 28 mei, samen met burgemeester Louis Van Ighem, de eerste steen onthuld die later in het OCMW-rustoord Berkenhof III zal worden ingemetseld. Minister Wivina Demeester bracht vooraf een kort bezoek aan een tiental bewoners van het rusthuis, dat haar bedacht met een paar attenties, waaronder een kunstvolle creatie van de 84-jarige Alfons De Smedt.

Het gloednieuw complex, dat dank zij Berkenhof III, met 48 woongelegenheden zal worden uitgebreid, wordt door OCMW-voorzitter Jean Magnus een noodzakelijke aan-

BOUWMATERIALEN

**WILLY
CLYMANS**

J. DE BLOCKSTRAAT 57
2830 WILLEBROEK - TISSELT
03/886.40.58

- terrastegels
- faiences
- klinkers
- tuinafsluitingen
- tuinvijvers + rotsen
- vloeren
- velux-ramen
- dakbedekkingen

open: ma.-vr. van 8 tot 18 u./zat. tot 12 u.

ZEER RUIKE KEUZE

OCMW-voorzitter Jean Magnus, burgemeester Louis Van Ighem en minister Wivina Demeester bij de net onthulde steen (foto Marcel Eraerts)



vulling genoemd van het aanbod aan opnamemogelijkheden voor de lokale, zorgenbehoevende bejaarden. Het beantwoordt aan de meest moderne normen om aan de noden van de residenten tegemoet te komen. Zo bijvoorbeeld zal bij elke ruime individuele kamer, een sanitaire cel worden voorzien.

Tweepersoonskamers ontubbelen

Aansluitend bij dit alles wordt ook gezorgd voor de maximale uitbouw van nevendiensten zoals de paramedische diensten (kiné- en ergotherapie), de kapper en de pedicure.

Het is een project dat kadert in het OCMW-masterplan waarbij de intentie bestaat om de huidige tweepersoonskamers te ontubbelen, waardoor elke bejaarde een individueel verblijf ter beschikking krijgt.

Elke inwoner zal, eens deze plannen een feit, over een aangepaste opvang in een moderne omgeving, in de eigen gemeente kunnen beschikken. De huidige werken die op 114 miljoen 450.000 fr worden geraamd, vormen een eerste bijdrage daartoe.

In de loop van 1996 klaar

De ingebruikname van Berkenhof III wordt voorzien in de loop van 1996.

Burgemeester Louis Van Ighem ging er van uit dat de gemeente Willebroek, met 23,43 % van de inwoners die 60-plussers zijn, een sterk verouderde bevolking heeft. Hij noemde de noden aan bejaardenzorg groter dan het gemiddelde in Vlaanderen, wat ter plekke door toedoen



Minister Wivina Demeester was blij verrast met de tastbare attentie die ze van de 84-jarige Alfons De Smedt ontving (foto Marcel Eeraerts)

van zowat alle denkbare vormen van dienstverlening aan ouderen wordt opgevangen.

Volgens Minister Demeester is het OCMW de instantie bij uitstek waar de hulpzoekende, in dit geval de oudere, een gedroomd aanbod kan worden aangeboden van een zeer gedifferentieerde en onbaatzuchtige hulp. Ze noemde de uitbreiding met Berkenhof III in die optiek een zeer goede start om dank zij het gevoerde ouderenbeleid, aan de wensen van de ouderen tegemoet te komen.

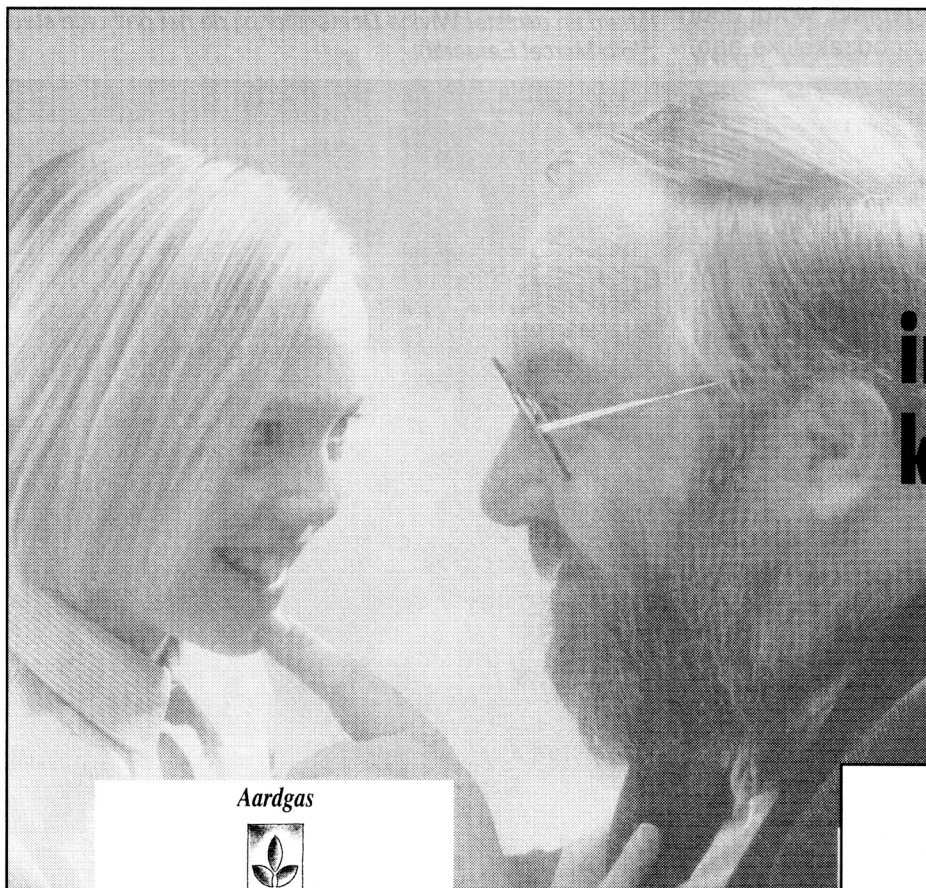

**Samen
met uw
installateur
kiezen voor
AARDGAS**



Aardgas



OMDAT WEMAAR ÉÉN AARDE HEBBEN.

INL
IVERLEK

Van Landeghemplein 2 - 2830 Willebroek
Tel. 03/860 02 01

15 JAAR THUISVERZORGING

De OCMW-dienst "Thuisverzorging", die eerder bescheiden, met amper twee verpleegkundigen van start ging, is al 15 jaar "onderweg".

OCMW-voorzitter Jean Magnus bracht het verhaal van de dienst die quasi onopvallend, maar met een vriendelijke professionaliteit, z'n werk heeft verricht.

De behoefte aan deze inmiddels met Willebroek vergroeide dienst, werd door het OCMW sterk aangevoeld. Later bleek dat hij, naast de dienst gezins- en bejaardenhulp en de dienst maaltijdenbedeling, de laatste schakel in de OCMW-thuiszorg was, die onder leiding van André Stevens, zowel vorm als gestalte kreeg.

Thérèse Marckx en Liliane Robeyns, die als verpleegkundigen sinds 22 januari 1979 voor de "thuisverzorging" werken, zijn er nog altijd bij. Men vindt hen terug in de inmiddels uitgebreide ploeg van 5 verpleegkundigen, die vandaag de dag met twee wagens in drie verzorgingsronden, de meest uiteenlopende verplegingstaken tot een goed einde brengen.

Activiteiten verdrievoudigd

Dat de thuisverplegingsdienst z'n activiteiten in 15 jaar tijd verdrievoudigd heeft, is te wijten aan de toenemende vergrijzing en de mindervaliditeit van de hoogstbejaarden, alsmede van de gerechtvaardigde wens van velen om in het vertrouwde thuismilieu verzorgd te worden. Samen met de steeds korter wordende verblijfsduur in de ziekenhuizen, bracht dat met zich dat de nood aan insputingen, verbanden, post-operatieve verzorging, toiletten en uitgebreide verpleegkundige assistentie thuis, langzaamaan groter werd.

De huidige medewerkers van de dienst die in de bloemetjes werden gezet, waren Marleen Rosier, die eerst als hoofdverpleegkundige en later als verpleegkundige in het veld, voor een onberispelijke werking van de dienst thuisverzorging heeft gezorgd en nog steeds blijft zorgen; Thérèse Marckx en Liliane Robeyns, de verpleegkundigen van het eerste uur, die in een later stadium Ingrid Christiaens en Martine Struyven naast zich kregen; en Carine Steenackers, die de administratieve verwerking van de thuisverzorging ter harte neemt.

Diverse preventieve acties

Burgemeester Louis Van Ighem noemde de "Thuisverzorging" een <...dienst die perfect aansluit bij het gemeentelijke gezondheidsbeleid dat er op gericht is iedere Willebroekenaar die zorgen te verschaffen die nodig zijn voor het normale behoud van zijn gezondheid>. Hij wees daarbij op de diverse preventieve acties, die onder leiding van schepen Elsie De Wachter, in het kader van een preventief gezondheidsbeleid werden gevoerd. Hij noemde de gezondheidszorg een zeer kostbare en kostelijke onderneming, al bleef hij erbij dat bij het verlenen van een optimale service, naar een aanvaardbare kostprijs moet worden gestreefd.



Leningen of afbetaling
Woonleningen
Investeringskredieten

Vraag onze voorwaarden



Generale Bank

agentschappen te Willebroek

A. V. Landeghemstraat 64	Overwinningstraat 104
03/886.61.30	03/886.50.91
Demol Jean Paul	Nuyens Elianne
Agentschapsdirecteur	Kantoorhoudster

De OCMW-dienst "Thuisverzorging" telt op dit ogenblik 5 verpleegkundigen. Teneinde een 80-tal patiënten (op maandbasis) te verzorgen, worden er drie verplegingsronden georganiseerd. Met bezoeken ook op zaterdag, zondag en feestdagen en indien nodig tot driemaal daags.

Eén van de verpleegkundigen komt op eenvoudige oproep (tel. 03/886.61.33) bij elke Willebroekenaar aan huis om hem (of haar) de op het noodzakelijke doktersvoorschrift vermelde zorgen toe te dienen.

De "thuisverzorgers" en zij die op het thuisfront blijven, werden met een bloemetje bedacht.

PREVENTIE-ACTIE IN HET TEKEN VAN DIKDARMKANKER

De gezamenlijke preventie-actie, die op dit ogenblik door het gemeentebestuur en de Huisartsenkring wordt gevoerd, staat in het teken van de primaire preventie van dikdarmkanker, waarvan het belang in Vlaanderen ietwat wordt onderschat. Zowel bij mannen (na longkanker) als bij vrouwen (na borstkanker), is het de tweede meest voorkomende vorm van kanker.

Het gemeentebestuur en de Huisartsenkring trachten door deze actie, de kans te verkleinen dat juist die kanker zou ontstaan. Wat slechts gedeeltelijk kan, daar de oorzaken van darmkanker niet altijd gekend zijn.

Hoe meer (dierlijk) vet er in onze dagelijkse voeding zit, hoe groter de kans dat men darmkanker krijgt. Met de voedingsvezels is het net omgekeerd.

Actie rond voeding

Hoe meer vezels er in de voeding zitten, hoe kleiner de kans om darmkanker te krijgen, al treft men in de voeding van de Vlaming amper de helft van de hoeveelheid vezels die wordt aanbevolen.

Wie voedingsvezels wenst treft die in hoofdzaak in bruin brood, bruine rijst, volkoren-spaghetties, peulvruchten, groenten en fruit, wat ergens zeggen wil dat al deze bronnen van vezels plantaardig en in geen geval dierlijk zijn.

De nieuwe preventie-actie, door het gemeentebestuur, in samenwerking met de Huisartsenkring op het getouw gezet, draait in hoofdzaak rond voeding. De organisatoren stonden daarbij voor de keuze om te werken naar het verminderen van de vetten of het promoveren van de vezels.

Vezelrijke voeding

Uiteindelijk werd voor de meer vezelrijke voeding gekozen, vermits juist zij het gehalte aan suiker en cholesterol in het bloed verlagen en de kans op verstopping en andere darmaandoeningen verminderen. Komt daarbij dat na het eten van volwaardige, vezelrijke producten, het heel wat langer duurt vooraleer men honger krijgt, daar waar zij bovendien ook kunnen gebruikt worden om het lichaamsgewicht op peil te houden.

De Huisartsenkring voert deze actie met de bedoeling de bevolking aan te zetten om nog wat losse voedingsvezels (bijvoorbeeld zemelen) aan de gewone voeding toe te voegen.

Al bij al is het een actie waarop ondermeer de grootwarenhuizen Nopri en Amelinckx, door het extra promoveren van gezondere producten, van meet af hebben ingespeeld. Als aanloop naar een (nog) gezondere voeding.

Voor meer informatie:
Gemeentelijke Sociale Dienst,
Martine Van de Rijck,
tel. 860.03.82.

ALLMETAL

B.V.B.A.

Konstruktie van Aluminium, Raam- en Deurwerk

Polyester - Therm - onderbreking

VERANDAS

☆☆☆☆☆☆☆☆

Ringlaan 99 - 2830 Willebroek

Tel.: 03/886.75.32

Fax: 03/886.05.80

Reg. Nr 020091

VERWARMING - KOELTECHNIEK

VAN CAMP

Dendermondsestwg. 95 - WILLEBROEK

Tel.: 03/886.61.57

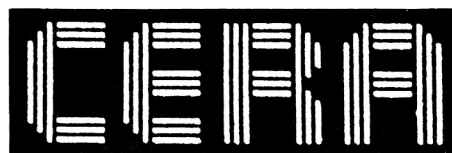

BANK



BLIJWEERT Michael, Mechelsestw 227
2830 Blaasveld Tel.: 866.24.37

PEETERS Louis, Dr. Persoonslaan 1,
2830 Willebroek Tel.: 886.98.70

SPIESSENS Luc, Mechelsestwg 146,
2830 Blaasveld Tel.: 886.23.61

BLIJWEERT Michael,, Blaasveldstraat 62,
2830 Tisselt Tel.: 886.90.41

VAN PRAET Heidi, Hoogstraat 28,
2830 Tisselt Tel.: 866.12.34

WUYTS Hilde, A. Van Landeghemplein 1,
2830 Willebroek Tel.: 866.17.38

RIJKSWACHT WILLEBROEK STREEFT VIA SECTORWERKING NAAR VEILIGE OMGEVING

Rijkswacht Willebroek heeft de bedoeling, in samenwerking met de bevolking, een rustige en veilige omgeving na te streven. Wat ze zal trachten te doen door het grondgebied van de gemeente in vier sectoren in te delen.

In elk van deze vier sectoren werd een rijkswachter aangesteld, die men als "contactpersoon" regelmatig te voet zal tegenkomen, die men zelf mag aanspreken of aan wie men informatie kan vragen.

Het gaat hier in wezen om een persoon aan wie men al z'n verzuchtingen kwijt kan, zodat men uiteindelijk tot de beoogde "nauwe band" tussen Rijkswacht en Jan Publiek kan komen.

Rijkswacht Willebroek, onder leiding van brigadecommandant Jacky Van Dam, telt 12 Rijkswachters in totaal. Ze dienen de veiligheid van de 22.194 inwoners van Willebroek te verzekeren, met 1 VW Transporter en 1 VW Golf GTI die ze ter beschikking hebben.

Deelgemeenten als sectoren

De sectorwerking omvat vier sectoren die naar de deelgemeenten worden genoemd.

Sector Willebroek omvat het gedeelte links van de Willebroekse vaart, ten zuiden begrensd door de Koning Boudewijnlaan. Het heeft Fredien Van Paemel, Geert De Schryver en Jean Geudens als sectorwerkers.

Sector Blaasveld, met Ivo Rutten en Guido Peeters als sectorwerkers, wordt in het westen begrensd door de Willebroekse vaart, in het noorden door de Heindonksesteenweg, in het Oosten door de Broekweg en de Kasteeldreef en in het zuiden door de Koning Boudewijnlaan.

Tel. 03/886.60.23: een belangrijk nummer!

Sector Heindonk heeft Herbert De Greve en Nico Vercammen als sectorwerkers. Deze omvat zowel Het Broek De Naeyer en het natuurgebied Het Broek, als het grondgebied van het vroegere Heindonk.

Sector Tisselt tenslotte, die mag rekenen op de inzet van Freddy Selleslagh en Luc De Wachter als sectorwerkers, omvat het gedeelte dat ligt zowel links als rechts van de Willebroekse vaart, ten zuiden van de Koning Boudewijnlaan.

De inwoners van Willebroek kunnen elke werkdag van 8 tot 12 en van 15 tot 19 uur bij voorkeur beroep doen op hun "sectorwerker" via het nummer 03/886.60.23, al is daarnaast ook de 24-uren permanentie te bereiken via het nummer 015/20.11.11.

DE GELEGENHEID MAAKT DE DIEF

Belangrijke tips voor zij die met vakantie gaan

Vermijd uiterlijke tekenen van afwezigheid

- afzeggen van leveranciers
- een overvolle brievenbus
- een niet gemaaid grasperk
- permanent neergelaten rolluiken
- briefjes op de deur waarop de duur van de afwezigheid vermeld is.

Verwittig de plaatselijke Rijkswacht of Politie van uw vertrek aan de hand van een vakantietoezichtsformulier dat u bij Rijkswacht Willebroek, Mechelsesteenweg 291 te Willebroek kunt bekomen, zodat hiermee in de mate van het mogelijke rekening kan worden gehouden.

Geef de woning een bewoond uitzicht

- gebruik tijdschakelaars die het licht op een verschillend ogenblik aan- en uitschakelen
- laat goedkoop speelgoed achter in de tuin
- het beste is dat iemand uw woning gedurende enkele niet altijd dezelfde uren per dag bewoont of regelmatig bezoekt, de brievenbus ledigt, het gras maait, de stand van de rolluiken wijzigt, een deel van zijn vuilnis voor uw woning zet, in de winter sneeuw ruimt enz.

Beperk de mogelijke buit en schade

- hou geen of zo weinig mogelijk waardevolle zaken in huis. Geef ze in bewaring van een vriend of huur een kluis in de bank.
- sluit binnendeuren en kasten niet af, tenzij het natuurlijk gaat om inbraakwerende deuren of koffers.
- laat in de tuin geen voorwerpen achter die een inbraak kunnen vergemakkelijken (ladder, hamer, enz.)
- sluit ook uw tuinhuisje af.

Merk en registreer uw bezit

- breng op diefstalgevoelige voorwerpen een persoonlijk identificatienummer aan of neem er een foto van. Gebruik bij voorkeur uw rijksregister nummer voor het merken van uw bezittingen.

WILLEBROEKS MILIEUPARK WORDT IN 1995 OPERATIONEEL

De werken aan de bouw van het Milieupark van VLAR (Vlaamse Maatschappij voor Afvalrecuperatie), op de terreinen vlak naast de vroegere verbrandingsoven aan de Boomsesteenweg, zijn maandag 30 mei, met het neerhalen van de schouw van diezelfde oven, op een niet-alledaagse manier begonnen.

Burgemeester Louis Van Ighem, die op de realisatie van dit miljoenen-project, de slogan "milieubewust naar het jaar 2000" wenst te kleven, is bijzonder gelukkig met het Milieupark dat in samenwerking met VLAR zal worden opgezet, vermits men daardoor <...niet alleen werkgelegenheid in de milieusector creëert, maar bovendien zorg draagt dat het groeiend afvalprobleem een oplossing krijgt>. De gemeente zal door de aanleg van dit Milieupark perfect voldoen aan de eisen van de milieuconvenant die met de Vlaamse Gemeenschap werd afgesloten en waar-



De huurovereenkomst van het terrein werd op maandag 30 mei ondertekend door ondermeer schepen Elsie De Wachter, burgemeester Louis Van Ighem en R. Van Outryve d'Ydewalle, voorzitter van VLAR (foto Marcel Eeraerts)



Cinerent-Willebroek,
A. Van Landeghemplein 16,
2830 Willebroek,
☎ 03/886 23 29

openingsuren
ma - di - do - vrijdag 13 tot 20 u
woe - zaterdag 11 tot 20 u
zondag 11 tot 15 u

- zeer breed assortiment
- uitsluitend kwaliteitsprodukten
- toppers ruimschoots voorradig
- zowel Sega als Nintendo (soft- en hardware)
- gratis lidkaart
- reserveren mogelijk
- eigen magazine
- tal van akties gedurende het ganse jaar

DE VIDEOSPECIALZAAK VOOR VERHUUR
EN VERKOOP VAN FILMS EN GAMES

bij ze zich tot het opzetten van selectieve ophalingen verbonden heeft.

Jos Artois, directeur Marketing en Communicatie van VLAR, stelt dat de groencomposteringsinstallatie van het Milieupark op 1 oktober van dit jaar operationeel zal zijn, en dat de glaszuiveringsinstallatie voor eind 1994 in gebruik zal worden genomen.

Systeem van tweemaandelijks inzameling

Eens dit alles een feit, zal het gemengd huisvuil van de gemeente vanaf februari 1995 kunnen worden overgeslagen, zodat in juli 1995 een sorteerinstallatie voor uitsortering van blik, kunststof en laminaten, in gebruik kan worden genomen.

Basis van het systeem is een tweemaandelijks inzameling van afwisselend groente-, fruit- en tuinafval, alsmede de zogenaamde "tweefelafval", waarmee het huisvuil wordt bedoeld, dat bij geen andere afvalsoort kan worden ondergebracht.

Glas en papier, blik, kunststof en drankkarton zullen om de veertien dagen worden opgehaald; grofvuil komt vier maal per jaar aan bod; klein gevaarlijk afval zal volgens de geldende regeling worden opgehaald.

De inwoners krijgen vier recipiënten ter beschikking, namelijk een container voor GFT; een gele zak voor blik, kunststof en drankkarton; een container of zak voor de tweefractie en een milieubox voor klein gevaarlijk afval. Glas kan in een zelf te kiezen recipiënt worden aangeboden en papier zal men in bundels op de stoep kunnen plaatsen.

Het sorteren en scheiden van de ingeleverde afvalstoffen zal in het Milieupark zelf gebeuren, dat op het terrein van

ALGEMENE SCHRIJNWERKERIJ

Jan CLEIRBOUT

FABRIKANT van RAMEN & DEUREN
op maat in MERANTI MERBAU AFZELIA
VERDELER PVC en ALUMINIUM
RAMEN en DEUREN

BINNENDEUREN:

GROTE KEUZE schilder-, fineer-,
massieve- & designdeuren

L. De Naeyerplein 10/a
(MARKT) 2830 Willebroek

Tel.: 03/886.72.17 Fax: 03/886.70. 95
Bezoek onze toonzaal



de vroegere verbrandingsinstallatie zal worden opgericht.

Te Willebroek wordt in eerste instantie GEEN goente-, fruit- en tuinafval ingezameld. Wel is er de tweemaandelijks glas- en papierinzameling, zijn er de witte en de groene glasbollen, is er het containerpark en wordt het Klein Gevaarlijk Afval per wijk ingezameld.

Een kwestie van sorteren en zuiveren

De sorterings- en zuiveringsinstallatie, berekend op het verwerken van 36.000 ton droge afval, is voorzien voor het uitsorteren van blik, kunststof en laminaten. Die kunnen later als secundaire grondstof aan producenten worden verkocht.

Het gerecupereerde blik zal na scheiding via de sorteerlijn, in ijzer en aluminium worden versnipperd, waarna het blik naar een ontstinningsbedrijf en het aluminium naar een aluminiumsmelterij zal gaan.

Kunststoffen worden per soort uitgesorteerd en eventueel versneden. Het drankkarton zal na sortering, in balen worden geperst.

Om het glas verkoopbaar te maken bij de glasproducent, werd er een "sorterende" installatie gepland, in functie van een verwerking van 30.000 ton per jaar.

De installatie voor het zuiveren en sorteren van glas zal worden opgezet in samenwerking met Glasrecyclage Lummen (GRL).

Voor wat papier en karton betreft, dat na sortering, als grondstof respectievelijk aan de papier- en kartonindustrie zal worden aangeboden, wordt gerekend op zowat 10.000 ton per jaar. Het gaat hier om een dienstverlening die erg belangrijk is voor de winkels en voor de kleine bedrijven, die met hun wegwerpverpakkingen niet altijd weten waarheen.

Aanvoer geen hinder voor de bewoners

De 15.000 ton tuin- en plantsoenafval die men jaarlijks verwacht, zal in een speciale installatie worden verhakeld en verkleind.

Het feit dat het niet-selectief ingezameld afval vanaf februari 1995 in de installatie van het Milieupark moet

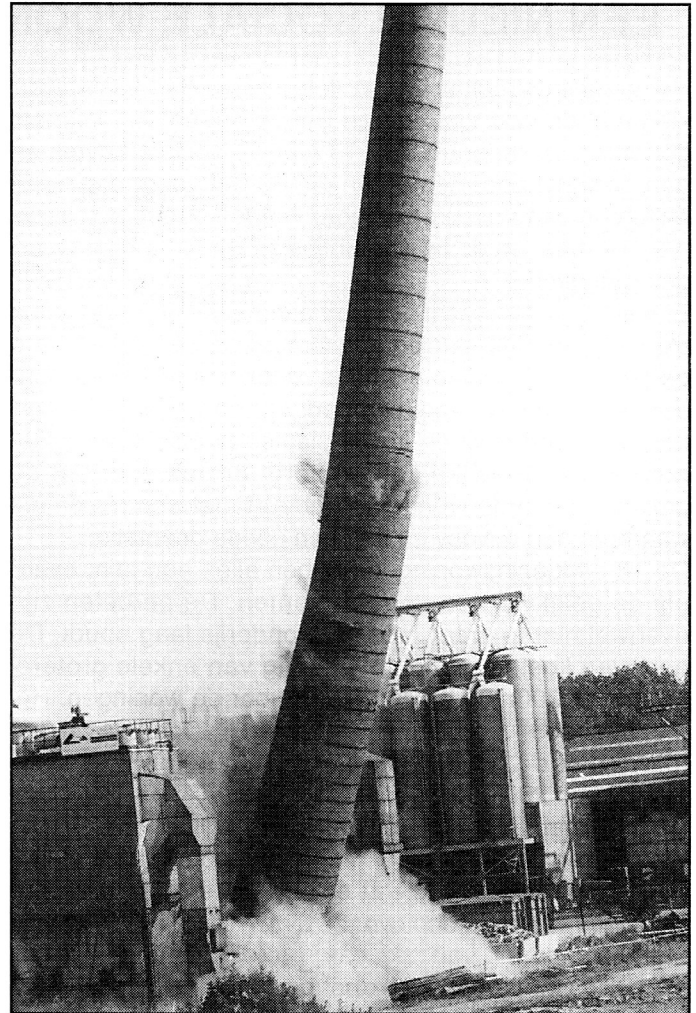

De schouw van de verbrandingsoven beleeft haar laatste ogenblikken (foto Marcel Eeraerts)

worden overgeslagen, zal een aanzienlijke besparing betekenen qua transportkosten. Rekening houdend met de tegemoetkoming in de verwerking van het afval, zou dat voor de gemeente Willebroek circa vijf miljoen per jaar bedragen.

Voor de aan- en afvoer van de 120.000 ton afkomstig van de verschillende recyclageprojecten voorziet men twee mogelijkheden. Ofwel langs de A12 ofwel via de Willebroekse vaart, zodat de bewoners van de gemeente daar geen hinder van ondervinden. Ook naar de inplanting, de esthetiek en het groen gaat veel aandacht, vermits het hier gaat om een "milieu"park waarmee een investering van 500 miljoen is gemoeid, en waarbij uiteindelijk 66 personeelsleden aan de slag kunnen.

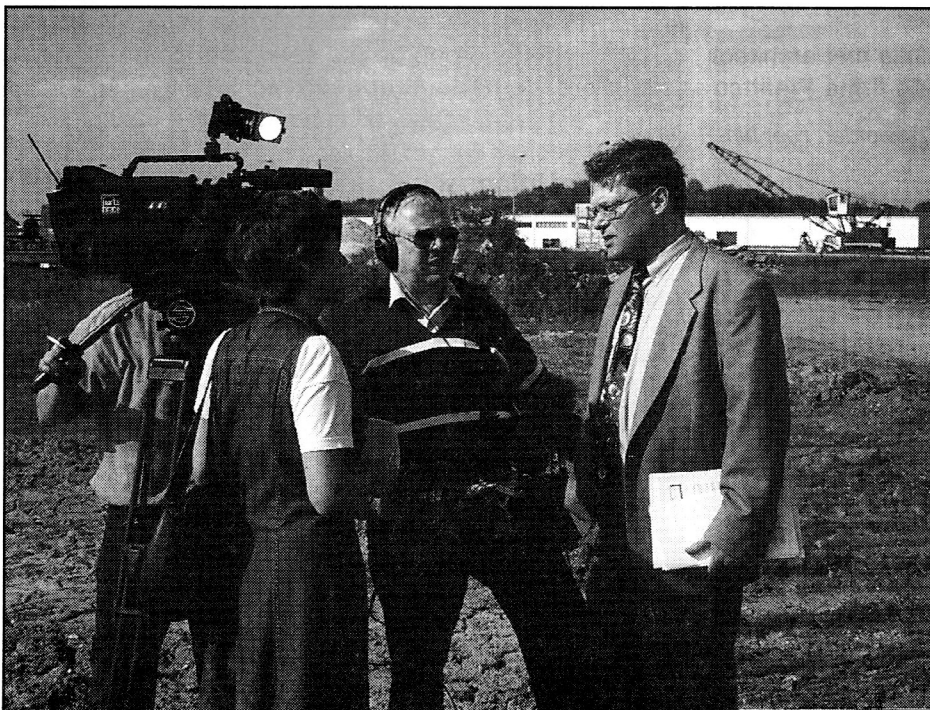

Jos Artois, Directeur Marketing en Communicatie van VLAR, kwam diezelfde avond in het TV-journaal, over het opzet van het Milieupark praten.

EEN NIEUWE SOCIALE WOONWIJK IN WILLEBROEK-NOORD

Het gemeentebestuur van Willebroek heeft in samenwerking met de vzw Vlaanderen Bouwt (Vlabo) het initiatief genomen tot de bouw van 18 nieuwe sociale kavels en een dertigtal appartementen die op het voormalig voetbalterrein van Willebroek-Noord worden opgetrokken. De nieuwe straat en de twee pleintjes zullen Gorrebroek worden genoemd.

Er werd veel aandacht besteed aan het stedenbouwkundig plan, dat door de studiegroep Omgeving uit Mortsel werd opgemaakt. De twee pleintjes, door een straat verbonden, vormen een mooi woonerf waar het menselijk verkeer voorrang krijgt en alleen plaatselijk autoverkeer toegelaten is. De wijkplanning zorgt er ook voor dat de inplanting van de woningen gebeurt met een maximale waarborg aan privacy en met een goede oriëntatie.

De 18 eengezinswoningen hebben allen een tuin, evenals de gelijkvloerse appartementen. De percelen zijn evenwel niet te groot, wat de grondprijs laag houdt. De percelen kosten, met uitzondering van enkele grotere, tussen de 300.000 en 400.000 fr voor de woningen. Het grondaandeel van de appartementen ligt rond de 50.000 fr, en voor de gelijkvloerse appartementen tussen de 100.000 en 200.000 fr.

Degelijke en betaalbare woningen

Vlaanderen Bouwt heeft er met haar medewerkende aannemers voor gezorgd dat er degelijke en betaalbare woningen worden gebouwd.

Met uitzondering van een paar grotere woningen ligt de prijs, alles inbegrepen, ook het bouwperceel, tussen de 3 en 3,5 miljoen voor woningen met 3 slaapkamers of appartementen met 2 of 3 slaapkamers.

Als men weet dat er in de streek bouw kavels worden verkocht voor 3 miljoen, is het toch wel een merkwaardig resultaat dat het gemeentebestuur en Vlabo voor ongeveer hetzelfde bedrag een huis met een tuin ter beschikking stellen. Het voorbereidend werk is ongeveer één jaar aan de gang. Een selectiecommissie van deskundigen heeft de verschillende, door de aannemers en hun architecten ingediende projecten onderzocht op hun prijs-kwaliteitsverhouding.

Vier projecten werden weerhouden:

4 woningen van de firma Danilith-Delmulle met architect Danny Vandervoort; 5 woningen van de firma Plafitto

De "eerste steentjes" werden overhandigd. Ze worden zeer binnenkort ingemetseld.



met architect Roger Verzele; 9 woningen van de firma Haida Homes van architect Luc Buelens en 30 appartementen van de firma Janssen met architect Philippe Leemans.

Zeer grondig bestudeerd

Er zullen wel weinig woningen gebouwd worden die vooraf zo grondig bestudeerd zijn, en die tijdens de bouw zo nauwkeurig gecontroleerd worden door de neutrale instantie Vlaanderen Bouwt, die zich als sociale beweging inspant om goede woningen te bouwen.

Hierdoor wordt voor de kopers een zekere veiligheidsmarge ingebouwd, waarbij de ervaring en de deskundigheid van Vlabo geheel in hun dienst staat.

De aannemers hebben een recht van opstal op de gemeentelijke gronden voor 3 jaar. Zij bouwen hun huizen en verkopen ze aan de klanten die zich aanbieden. De gemeente verkoopt de percelen waarop de woningen staan aan dezelfde klanten. Inmiddels werd met de woningbouw begonnen. De snelheid van realisatie zal ook afhankelijk zijn van de respons van het cliënteel. Als alles goed gaat, kunnen de eerste kopers de komende Kerstmis in hun eigen huis vieren. De wijk wordt een groene oase in Willebroek-Noord. De oude kastanjeboomen werden zoveel mogelijk gespaard. Een groot grasplein wordt vrijgelaten en ter beschikking gesteld van de bewoners. De gemeente zal zorgen voor overvloedige nieuwe aanplantingen. Dit alles, samen met het mooie wijkplan, zal deze plaats tot een aangenaam woonoord maken.

Niet te lang aarzelen

De luchtvervuiling te Willebroek behoort sedert lang tot het verleden en de nieuw aangelegde KMO-zone op 500 m van de wijk biedt toekomstige werkgelegenheid in de omgeving. Belangstellende kunnen zich wenden tot het gemeentebestuur en tot de medewerkende aannemers. Om een huis te kopen moet men premiegerechtigd zijn, evenwel met een maximum netto belastbaar inkomen van 1 miljoen 500.000 fr. Wij raden belangstellenden aan niet te lang te aarzelen om in te gaan op dit uitzonderlijk gunstig aanbod. Wie eerst komt heeft een ruime keuze tussen de 18 woningen of de 30 appartementen. Voor veel gezinnen die de hoop op het verwerven van een eigen woning reeds hadden opgegeven, gezien de huidige gangbare prijzen, schept dit aanbod nieuwe kansen. Maak er gebruik van!

Voor meer informatie :

Gemeentebestuur
Technische Dienst
t.a.v. Werner De Backer
Gemeentehuis
Tel. 03/860.03.11

Vlaanderen Bouwt vzw
t.a.v. Vivienne Lak
Excelsiorlaan 57
1930 Zaventem
Tel. 02/725.17.70

Danilith-Delmulle
t.a.v. Ludo Anthonissen
Nolsebaan 16
2910 Essen
Tel. 03/667.22.05

Haida Homes
t.a.v. Jan Francx
Neringstraat 3
1840 Londerzeel
Tel. 052/30.36.56

Janssen nv
t.a.v. Hubert Janssen
Van Doornelaan 2
2440 Geel
Tel. 014/59.09.99

Plafitto
t.a.v. Jos Van den Eynde
Mallekotstraat 65
2500 Lier
Tel. 03/489.09.59

WIE IS WIE ?

Bijgaande foto is één van de zes prentkaarten die naar aanleiding van de bevrijding van ons grondgebied op maandag 4 september 1944 door de V.V.V. Vaartland werd uitgegeven.

Het is een foto die door de toen 28-jarige Cyriel De Borger, bij het binnenkomen van de Engelsen werd genomen. Hij toont ons een legerjeep, die door de Willebroekenaars werd opgehouden, al blijft de vraag wie de personen zijn die zich op dit "bevrijdende" beeld bevinden. Zij die dit weten of zichzelf herkennen, mogen ons een seintje geven (tel. 03/886.22.66).

De verzamelmap omtrent de bevrijding van Willebroek bevat zes prentkaarten. Ze werd uitgegeven "...in dankbare herinnering aan maandag 4 september 1944, de dag waarop het grondgebied van de gemeente Willebroek, door de Engelse troepen werd bevrijd". Ze is verkrijgbaar aan 100 fr per ex. in het kantoor van de V.V.V. Vaartland, A. Van Landeghemstraat 97 te Willebroek. Ze wordt toegestuurd na storting van 120 fr (verzendingskosten inbegrepen) op rek. 068-2008337-76 van de V.V.V. Vaartland, te 2830 Willebroek met de vermelding "Bevrijding 1944".



DRUKKERIJ VAN LINDEN

om u nog beter te dienen, nu uitgebreide en vernieuwde zaak



- Alle drukwerken van klein tot groot
- Begrafenissen
- Uitgebreide keuze huwelijks- en geboortekaarten

Stationsstraat 9 2830 Willebroek

Tel.: 03/886.62.89 Tel. & Fax. 03.886.92.93

**HEEFT U INTERESSE
OM IN**

**"WILLEBROEK NU"
TE ADVERTEREN
KONTAKTEER DAN**

D&P bvba

03/886.65.02

 **TOYOTA**

B.V.B.A.

GARAGE

JULIEN MAES

Lichterstraat 73

2870 PUURS

03/886.42.42

PARKING FLORIDASTRAAT WERD UITGEBREID

De "Parking Floridastraat", die op 24 juni 1988 voor het eerst werd ingewandeld, werd sinds kort met een aardig aantal parkeerplaatsen uitgebreid, zodat hij momenteel plaats biedt aan 88 wagens.

Nadat gebleken was dat de toen aangelegde parking te klein was geworden, werd aan uitbreiding gedacht. Er werd een akkoord bereikt met de aangrenzende eigenaar zodat het naast de parking gelegen terrein kon worden aangekocht.

De aanleg van een nieuwe parking, naar een ontwerp van de gemeentelijke Technische Dienst, werd voor 1 miljoen 900.000 fr toevertrouwd aan de firma Wegeplant uit Willebroek.

Tijdens de werken werd van de gelegenheid gebruik gemaakt om de bestaande parking van een nieuwe toplaag te voorzien, waardoor er een geheel is ontstaan, dat 88 voertuigen kan bevatten.

Dank zij deze vernieuwde aanleg zullen de eigenaars van de woningen in de Floridastraat wiens hof aan de parking paalt - mits bouwtoelating - in de gelegenheid worden gesteld er een garage te bouwen.



De vernieuwde parking Floridastraat.

onder leiding van ingenieur Laurent, tot een goed einde werden gebracht, al hoopte hij dat eerstdaags de nodige kredieten zullen worden vrijgegeven zodat ook aan de verdere vernieuwing van de Westdijk tot Westzavelland kan worden gedacht.



De met wandelpad afgeschermd Westdijk

VERNIEUWING CAPTAIN TRIPPSTRAAT

Ook de Captain Trippstraat kreeg een nieuw kleedje. De werken, die een goeie maand in beslag namen, werden voor 2 miljoen 603.975 fr (de BTW niet inbegrepen) uitgevoerd door de firma Wegeplant uit Willebroek. Ze omvatten: het maken van twee verhoogde kruispunten ter hoogte van de Eendrachtstraat en de Vooruitgangsstraat; het maken van een verhoogde voetgangersovergang ter hoogte van de gemeentelijke kleuterschool; alsmede het vervangen van de asfaltbekleding over de ganse lengte van de Captain Trippstraat.



De vernieuwde Captain Trippstraat (foto's Marcel Eeraerts)

WESTDIJK GEDEELTELIJK HERAANGELEGD

De totaal vernieuwde en heraangelegde Westdijk, die de zelfde voormiddag werd ingewandeld, wordt afgeschermd met een tussen een leuning en een onderbroken afbakening aangebracht wandelpad.

Het wegdek kreeg een asfaltbekleding, een fiks aantal parkeerstroken en een vernieuwd voetpad.

Belangrijk is dat door de straatriolering die werd aangebracht en die er vroeger niet was, de mogelijkheid bestaat dat al de woningen van de Westdijk daarop kunnen aansluiten.

Burgemeester Louis Van Ighem had tijdens de inwandeling woorden van lof voor de manier waarop de werken,

GRABBELPAS '94

GRABBELPAS '94 een keiharde garantie voor een fijne vakantie! TE WILLEBROEK

Het Grabbelpas-seizoen is opnieuw begonnen.

De Grabbelpas is je waarschijnlijk reeds bekend en misschien nam je al deel aan de talrijke activiteiten in de gemeente tijdens de vakantiemaanden.

De Grabbelpas is het hele jaar door geldig en je kan er mee terecht in heel België en zelfs in Nederland.

Ben je tussen 5 en 15 jaar dan kan je door het kopen van een pasje aan 100 fr een heleboel kortingen krijgen.

Een grabbel uit het aanbod: diertuin Planckendael en de Zoo, allerlei recreatiedomeinen, pretparken, musea, theaters en sportactiviteiten.

Een volledige lijst hiervan vindt je in de Grabbelaar, het boekje dat je bij je Grabbelpas krijgt.

En natuurlijk zijn er tijdens de maanden juli en augustus ook weer de dagelijkse activiteiten georganiseerd door de gemeente Willebroek met opnieuw een aantal uitstappen, knutsel- en sportactiviteiten.

Dank zij de Grabbelpas betaal je veel minder voor heel wat meer pret.

Doen dus!

Je kan de Grabbelpas kopen op de gemeentelijke Jeugdendienst, A. Van Landeghemstraat 97, 1ste verdieping, Willebroek (tel. 03/860.03.66). Je kan er terecht elke dag van 8 tot 12.30 en van 13.30 tot 17 uur (behalve vrijdag).

De Grabbelpas is eveneens verkrijgbaar in het Buurthuis Willebroek-Noord, Appeldonkstraat 70 bij Sandra van der Linden, of op het secretariaat De Blokken, Residentie Herselaar z/n bij Anja Roels.

BOOTTOCHTEN VAN DE V.V.V. VAARTLAND ZIJN GESTART

De eerste boottocht van de V.V.V. Vaartland - een promotietocht op de Schelde - is een totaal succes geworden. Met de vier andere tochten, waarbij de dagjesmensen met "De Ark" en met de "Mozart" naar Dendermonde, Lier en Lillo worden geloodst, gaat het dezelfde richting uit.

De door de V.V.V. Vaartland geprogrammeerde dagtochten, met Dendermonde, Lier en Lillo als einddoel, brengen de dagjesmensen op maandagen 25 juli en 15 augustus naar Lier, waar men bij aankomst aan de rand van de Netestad, naar het centrum wordt gebracht, waar men vrij kan flaneren of op eigen houtje de Zimmertoren of het Begijnhof kan bezoeken.

Op dinsdag 26 juli wordt er, na een kort verblijf in Temse of Rupelmonde, naar Dendermonde gevaren, waar in de namiddag kan worden verpoosd.

Op dinsdag 16 augustus tenslotte gaat het via Antwerpen naar Lillo, dat met z'n kleine haventje, de schilderachtige dorpskern met Fort, en het Marktplaats vol gezellige terrasjes, een toevluchtsoord voor dagjesmensen is.

Het algemeen tarief bedraagt 350 fr voor kinderen van 3 tot 6 jaar; 400 fr voor kinderen van 7 tot 14 jaar en 450 fr voor volwassenen.

Op de boot zelf is mits voorafgaandelijke betaling in het V.V.V.-kantoor, een koude schotel aan 300 fr verkrijgbaar.

De dagjesmensen worden tijdens hun tocht door Dolf De Rudder gegidst.

De boottochten zijn voor culturele verenigingen, sportclubs, scholen, caféploegen, bejaardengroepen en andere verenigingen, de meest ideale vorm van verpozing in eigen streek.

De reserveringen geschieden bij voorkeur twee weken op voorhand. De laatkomers kunnen echter tot op één dag voor de afvaart, bij de V.V.V. Vaartland, A. Van Landeghemstraat 97 te Willebroek reserveren, al lopen ze daardoor de kans de boot te missen.



Voor meer informatie en gratis folder: V.V.V. Vaartland, tel. 03/886.22.66.

GEMEENTELIJKE KINDERKRIBBE

Waar?	Boomsesteenweg 67.
Wanneer?	De kribbe is elke werkdag open van 7 tot 18 uur (ook tijdens de vakantie)
Voor wie?	In de kinderkribbe kan men terecht voor de opvang van kindjes tussen 0 en 3 jaar. Een team met verpleegster, kinderverzorgsters, kleuterleidster en kinderarts staat klaar om de kindjes optimaal te begeleiden.
Prijs?	Een tussenkomst per dag volgens gezinsinkomen.

Voor inlichtingen en inschrijving kan men terecht op de gemeentelijke Sociale Dienst (achterzijde gemeentehuis).
Tel. 03/860.03.82 of 860.03.83.

VAKANTIEOPVANG

Waar?	Boomsesteenweg 67 (Annex van de kribbe).
Wanneer?	Elke werkdag van 7 tot 18 uur.
Voor wie?	Kindjes van 2,5 tot en met 6 jaar. Oudere kindjes kunnen terecht bij de speelpleinwerking.
Prijs?	20 fr per uur.

Inlichtingen over de vakantieopvang worden verstrekt op de gemeentelijke Dienst Kansarmoede, bij Mieke Laroy.
Tel. 03/860.03.28.

Best is voldoende eten en drinken mee te geven voor de kindjes, gezien er ter plaatse niets is voorzien.

SPEELPLEINWERKING

Tijdens de zomervakantie organiseert het gemeentebestuur een speelpleinwerking op speelplein De Wip, in de Floridastraat.

In samenwerking met buurtwerking Willebroek-Noord is er ook dit jaar - net zoals verleden jaar - een speelpleinwerking op speelplein Den Blijk, aan de Boomsesteenweg.

Beide speelpleinwerkingen zijn toegankelijk voor kinderen van 6 tot 15 jaar.

Het dagschema :

08 tot 09 uur	opvang kinderen (indien nodig)
09 tot 12 uur	morgendactiviteiten
12 tot 13 uur	middagpauze en toezicht knapsak meebrengen frisdrank ter plaatse te koop
13 tot 16.30 uur	namiddagactiviteiten

Gediplomeerde monitoren staan dagelijks gratis in voor de begeleiding en de opvang van de kinderen, via sport, spel, knutselen, schilderen, tekenen en andere leuke

bezigheden.

Informatie en inschrijvingen DE WIP :
Gemeentelijke Jeugddienst
Gerda Goossens
A. Van Landeghemstraat 97 (1ste verdieping)
Tel. 03/860.03.66

Informatie en inschrijvingen DEN BLIJK
Integratieproject Willebroek-Noord
Sandra van der Linden
Appeldonkstraat 70, Willebroek
Tel. 03/866.15.10

Tijdens de zomervakantie is er een busdienst. Kinderen uit de deelgemeenten worden daardoor in de gelegenheid gesteld deel te nemen aan de speelpleinwerking op DE WIP.

Opgelet! De bus rijdt enkel voor zij die minstens één week vooraf op de gemeentelijke Jeugddienst hebben ingeschreven.

Opstapplaatsen:

- 8.00 u. Heindonk kerk
- 8.10 u. Blaasveld kerk
- 8.20 u. Tisselt kerk
- 8.30 u. Willebroek-Zuid
(Residentie Herselaer)
- 8.40 u. Klein-Willebroek kerk

VISHANDEL-TRAITEUR 't GARNAALTJE

Mechelsesteenweg 175
2830 Willebroek
Tel.: 03/886.51.03

Dagelijks: -verse belegde broodjes
-verse gebakken vis

Specialiteit: koud buffet

juli en augustus ook 's middags open

Restaurant - Feestzaal

Week-end menu
Za&Zo middagmenu
Dégustatiemenu
à la carte
Feestzaal (50 pers.)**gratis**
Traiteurdienst

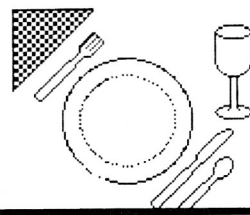

Noblesse Oblige

Dehertog Artuur - Sleebus Erna

J. Wautersstraat 40

2830 WILLEBROEK

(03)886.44.05

HET NON-DISCRIMINATIEBELEID IN HET WILLEBROEKS BASISONDERWIJS

Door het besef dat de Vlaamse samenleving een multi-culturele samenleving is geworden, ondertekenden de verschillende onderwijsnetten van Vlaanderen en de Vlaamse minister van onderwijs op 15 juli 1993 een "Gemeenschappelijke verklaring inzake een non-discriminatiebeleid in het onderwijs".

In deze verklaring worden twee zeer belangrijke doelstellingen nagestreefd:

- het bevorderen van een meer evenredige aanwezigheid van leerlingen met verschillende culturen in de scholen;
- een bewustere opstelling van de scholen inzake het voorkomen en tegengaan van discriminatie.

Beide aspecten streven naar gelijke onderwijskansen voor **alle** groepen van onze multi-culturele samenleving.

"Integratie" is noodzakelijk in alle sectoren van onze maatschappij waarvan het onderwijs uiteraard één van de belangrijkste is. Daar wordt gewerkt aan de toekomst van morgen. Hiervoor moet een toelatings- en spreidingsbeleid worden ontwikkeld.

Voordelen

Maatschappelijk gezien is integratie een noodzaak geworden. Als alle migrantenleerlingen naar dezelfde school gaan is er geen sprake van integratie. Dit is ook

weinig bevorderlijk naar hun toekomst toe.

Het beheersen van de Nederlandse taal is noodzakelijk om in onze maatschappij ten volle te functioneren. Als er te veel kinderen van een andere nationaliteit bij mekaar in de klas zitten, zijn zij eerder geneigd om hun eigen taal te spreken en zal het veel langer duren om het Nederlands te leren.

Voor Vlaamse kinderen is het verrijkend om te gaan met kinderen uit andere culturen en samen met hen op te groeien en volwassen te worden in functie van de toekomst.

Willebroek als pilootgemeente

Tijdens het schooljaar 1993-1994 werden 5 pilootgemeenten in Vlaanderen uitgekozen om het project in het basisonderwijs uit te werken. De pilootgemeenten zijn: Willebroek, Mechelen, Sint-Niklaas, Genk en Houthalen-Helchteren. Zij dienen als voorbeeld voor alle andere Vlaamse gemeenten met inwoners van verschillende culturen, die in september 1994 met gelijkaardig overleg moeten starten.

Om het non-discriminatiebeleid concreet te laten werken werd er op gemeentelijk vlak een overleg tot stand gebracht tussen het gemeentelijk en het vrij onderwijs van Willebroek. Binnen dit overleg werden stappen ondernomen om tot een toelatingsbeleid te komen voor **alle** basisscholen binnen de gemeente.

Het toelatingsbeleid in onze gemeente

In januari 1994 ging het Plaatselijk Overleg tussen de gemeentelijke en vrije basisscholen in Willebroek van start.

De volgende overeenkomst werd gesloten:

* **Alle** leerlingen zijn welkom in **alle** basisscholen van Willebroek, zijnde:

1. De vrije basisschool "**Don Bosco**"
 - Dendermondsesteenweg 91
 - LO (Lager Onderwijs)
 - E. Vanderveldestraat 169 KO (Kleuteronderwijs)
 - Rijweg 110bis (Ruisbroek) KO
 - E. Verheydenstraat 16 (Heindonk) KO
2. De vrije basisschool "**Sancta Maria**"
 - A. Van Landeghemstraat 117 KO+LO
 - Breendonkstraat 160 KO+LO
3. De vrije basisschool "**St.-Joris**"
 - Mechelsesteenweg 226 (Blaasveld) KO+LO
4. De vrije basisschool
 - K. Cardijnlaan 1A (Tisselt) KO+LO
 - J. Willemstraat (Blaasveld) KO
5. De gemeentelijke basisschool
 - Kerkstraat 4 KO+LO
 - J. Wautersstraat 90 KO
 - Schoolstraat 24 KO



Binnenhuisdekoratie **PEPERMANS & Zn**

Herman Vosstraat 46
2830 Willebroek
Tel.: 03/886.68.23
Fax: 03/866.15.00

Vast tapijt Vloerbedekking Tapijten Gordijnen
Overgordijnen Vouwdeuren Zonwering Behangpapier
Verven Textiel Onderhoud



INTERNATIONAL BUILDING ORGANISATION
Steenweg op Blaasveld 56A
2801 HEFFEN-MECHELEN
Tel.: 015/20.58.80

**ALLE INDUSTRIELE EN
UTILITEITSWERKEN**

- 6. De gemeentelijke basisschool
 - A. Dezaegerplein 12A KO+LO
 - Hinxelaar 4 (Blaasveld) KO+LO
- 7. De gemeentelijke basisschool
 - A. Van Landeghemplein 4 LO
- 8. De gemeentelijke basisschool
 - Blaasveldstraat 57 (Tisselt) KO+LO
 - Mommaertsstraat 10 KO+LO
 - Lindenstraat 9 KO
 - Captain Trippstraat 33 KO

* De basisscholen van Willebroek streven na dat binnen vijf jaar:

- de scholen per vestigingsplaats en per niveau (kleuter en lager) vanaf het moment dat zij 30 % of meer migrantenkinderen hebben, geen nieuwe migrantenkinderen zullen opnemen om uiteindelijk tot een percentage van 25% van de totale schoolbevolking te komen.
- de scholen per vestigingsplaats en per niveau (kleuter en lager) die nu minder dan 30% migrantenkinderen hebben, nieuwe migrantenkinderen zullen toelaten tot een percentage van 20% van de totale schoolbevolking.
- alle scholen per vestigingsplaats en per niveau ernaar streven de beoogde percentages ook binnen de klassen door te voeren.

* Het toelatingsbeleid en spreidingsbeleid zal starten in de 1ste kleuterklas en in het 1ste leerjaar en per volgend schooljaar trapsgewijs omhoog klimmen.

* Nieuwe leerlingen van een andere cultuur die zich aanbieden in een school waar reeds 30 % migranten aanwezig zijn, zullen naar andere scholen georiënteerd worden. Zij zullen hierbij begeleid worden door de directies van de betrokken scholen.

* De percentages moeten in alle scholen en alle klassen behaald zijn tegen 1 september 1998.

Het Plaatselijk Overleg vraagt aan alle ouders om aan dit toelatingsbeleid mee te werken in het belang van de toekomst van het kind.



Rolluiken-zonwering voor constante kwaliteit

						
---	--	---	---	---	---	---

Markiezen voor woonhuizen en kantoorgebouwen met knikarm, schaaram of vaste arm	Waaier markiezen met uitzonderlijke verkoop mogelijkheden	Markisole t-ten met de bijzondere schaduw. Universaal toe- pasbaar	Schaarhekken; de veiligheidsafsluiting voor inbouw- achteraf	Rolhekken de veiligheidsoplossing voor juweliers, keldergarages etc	Roideuren; de afsluiting met verschillende profielen tot 16 m. breed	Poorten en sectie- naalpoorten standaard en op maat
---	---	--	--	---	--	---



HUYGHE

ROLLUIKSYSTEMEN

Fabrikant van rolluiken sinds 1932

Mechelsesteenweg 201 2830 Blaasveld

tel.: 03/886.70.42 fax.: 03/886.44.60

TripTaxi

03/886.80.07

Gelieve tijdig uw ritten te bespreken voor de eindejaarsfeesten om lange wachttijden te vermijden

Vandaag je film Binnen gebracht, Vandaag je foto's klaar! *

ACTION
SHOP

FreeStyle

Boomstraat 20, BORNEM, Tel. 03/899.20.46
Dendermondsesw. 111 WILLEBROEK Tel. 03/866.06.06

DE SPECIALISTEN IN
FOTO · VIDEO · AUDIO

1 uur service mogelijk. Foto's vanaf 12 fr per foto.

*Enkel geldig voor 135 kleurennegatieffilm

Jean Peeters

Opticien



TRIOPTIC

DÉ BRIL-IDEEËNWINKEL

A. Van Landeghemstraat 7 - 2830 Willebroek - Tel.:03/886.63.30

MUSEUM SASHUIS TOONT FOTOVERHAAL OVER DE VAART

Het gemeentelijk Museum Sashuis bevat momenteel, buiten de basistoonstelling op de eerste verdieping, waarin de geschiedenis van de Willebroekse vaart uitvoerig aan bod komt, een nostalgisch geladen beeldverhaal dat onder de titel "De uitbreidingswerken aan het kanaal (1914-1920)" in de gezellige ruimte van het gelijkvloers werd ondergebracht en dat tot en met zondag 23 oktober door het publiek kan worden bekeken.

Reeds op 27 april 1900 ging men met de uitbouw van het kanaal van start. De bevoegde commissie had, voor de eerste sectie van de verbredingswerken, het plan van de aannemers Blaton, Declercq en Lapierre weerhouden.

De eerste aanpassingen van de geplande werken, waaronder de wijziging van het profiel van de bedding tot in Willebroek, werden in 1902 uitgevoerd.

Ook de tweede sectie van de kanaalwerken, die plaats vond tot 100 m voor de oude sluis van Wintam, werd aan zelfde aannemers toegewezen.

De derde sectie, het gedeelte tussen Humbeek en Willebroek, werd op 25 november 1905 toevertrouwd aan de firma van Victor Dumon, die zich uiteindelijk in Klein-

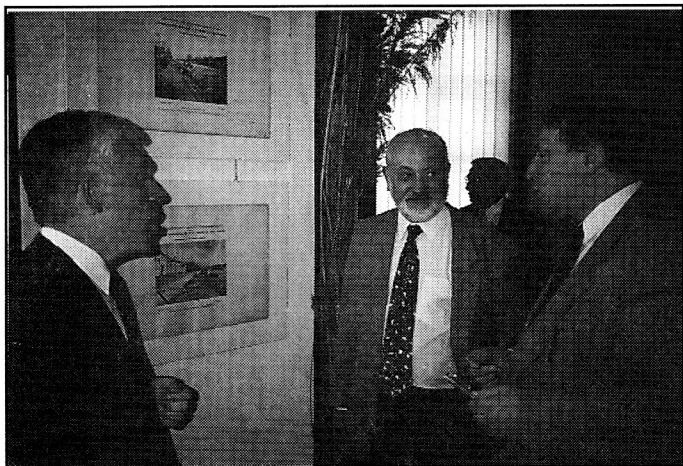

De thematentoonstelling in het gemeentelijk Museum Sashuis is een nostalgisch geladen foto verhaal

Willebroek zou vestigen.

Door de Buitengewone Algemene Vergadering van de N.V. Zeekanaal werd op 27 juli 1906 besloten het kanaal niet te laten uitmonden in de buurt van Ruisbroek, maar wel 2 km verder, vlak bij Wintam.

Ook de afwerking van de vierde sectie van het zeekanaal tussen Willebroek en Wintam werd in 1908 toegewezen aan de firma Dumon.

De plechtige opening van het kanaal was voorzien op 20 september 1914, al besliste de eerste wereldoorlog daar anders over.

Het gloednieuwe kanaal was na afloop van die wereldoorlog totaal beschadigd. Een flink aantal bruggen, waaronder die van Willebroek, Tisselt, Kapelle-op-den-Bos en Humbeek waren vernield.

Tijdens de jaren die volgden werden enkele verbeteringen doorgevoerd, waarbij ondermeer de oude sluis van Klein-Willebroek werd vergroot van 39 m naar 61 m.

Het kanaal werd uiteindelijk op 15 november 1922, in aanwezigheid van Koning Albert I en Koningin Elisabeth, plechtig en bijzonder feestelijk voor geopend verklaard. De tentoonstelling in het gemeentelijk Museum Sashuis is toegankelijk tot en met zondag 23 oktober, elke zaterdag van 13 tot 17 uur en elke zondag van 10 tot 12 en van 13 tot 17 uur.

BEELDEN IN BEL-AIR AAN VIJFDE EDITIE TOE

De vijfde editie van "Beelden in Bel-Air", opgezet door de werkgroep plastische kunsten van de gemeentelijke Culturele Raad en het Cultureel Centrum, brengt aan de hand van 28 door de 24 deelnemende kunstenaars aangeboden sculpturen, een sprekend overzicht van de hedendaagse beeldhouwkunst in ons land.

Schepen van cultuur Rob Siebens stelde dat bij de opstelling in het park gepoogd werd elk beeld een minimum aan ademruimte te geven. Enerzijds zijn er beelden die werden opgenomen in hun omgeving, zoals "De vallende ooievaar" van Leo Camps aan de vijver in het domein, en "Het tedere geweld" van Willem Vermandere of de stille abstracte figuren van Lif Reymer, die door de parkomgeving werden aanvaard. Daarnaast zijn er de beelden die duidelijk vanuit een andere, meer gecultiveerde context werden geplaatst, zoals daar zijn de sterk figuratieve "Hommage aan Isidora Duncan" van Mariette Teugels, het geel geschilderde staal van Renaat Ramon, "Flora" van wijlen Herman De Cuyper en "De ark" van Henri Van Beersel.

In het kasteel zelf is er de tentoonstelling "Beelden binnenin Bel-Air", die ons de sculpturen toont van Eddy De Borger, Denise De Bruyn, Gerda Goossens, Raymond Van Camp en Julia Van de Vliet, allen leerling van de beeldhouwklas van het Willebroeks Kunstatelier; alsmede een sprekende fotoreportage van Jos Bettens en Frans De Maeyer.

"Beelden in Bel-Air 5" en "Beelden binnenin Bel-Air 1" blijven toegankelijk tot 25 september; in het park, elke dag van 9 tot 21 uur en in het kasteel telkens op zaterdag en zondag van 14 tot 18 uur. Er is een catalogus verkrijgbaar aan 100 fr.

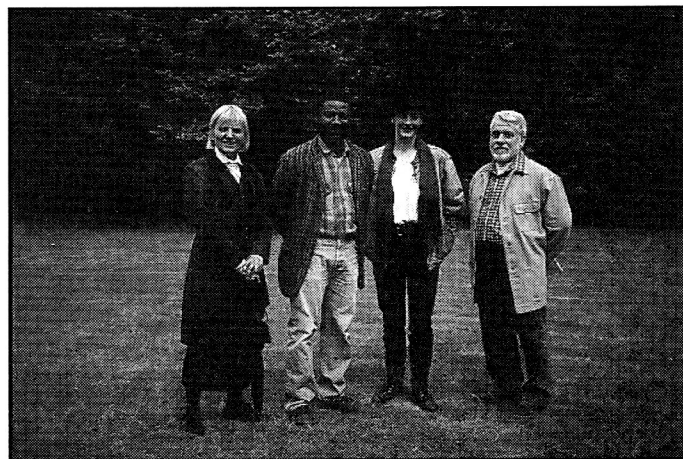

Naast het werk van wijlen Herman De Cuyper, treft men in het park ook beelden van de Willebroekse kunstenaars Mariette Teugels, Tristan Cassamajor, Lif Reymer en Henri Van Beersel.

**PROF
FOTO**

DE BONDT DE JONGHE B.V.B.A.

A. V. Landeghemstraat 73 2830 Willebroek

Tel.: 03/886.21.66 Fax: 03/886.31.33

- Gans het jaar door uw foto's dubbel
- Verkoop van fototoestellen & videocamera's
- Direct klaar pasfoto's
- Direkt klaar foto van uw videofilms
- Fax service
- Copy service
- Alle batterijen

Uw dealer van

Panasonic PENTAX

OLYMPUS

Nikon®

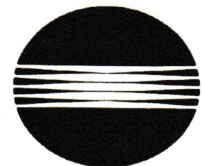

MINOLTA

SONY