EEN GEMEENTE WAAR VAART IN ZIT

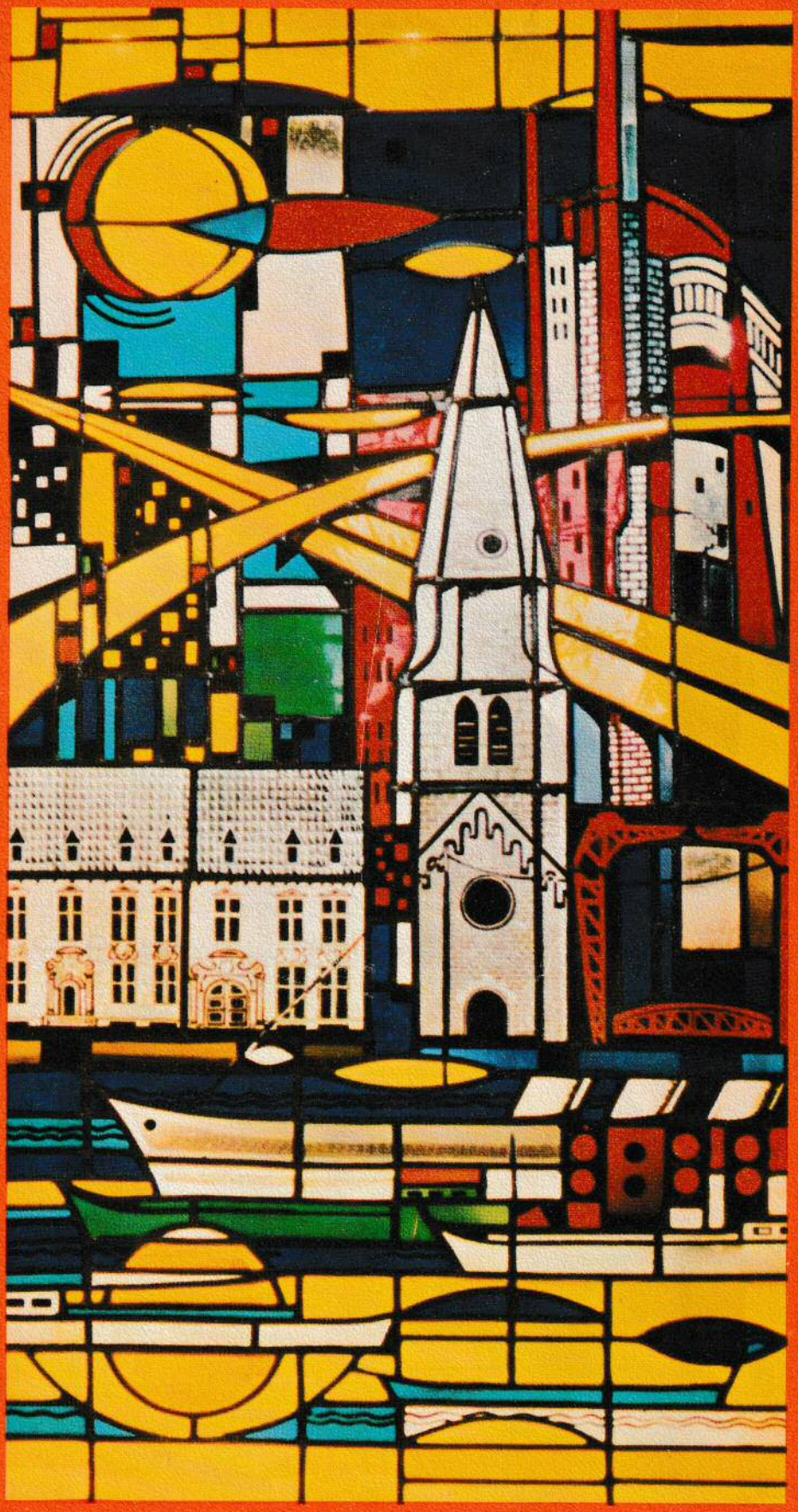

WILLEBROEK

EEN GEMEENTE VAN HAAR TIJD!

Het is een gemeenplaats geworden te zeggen dat de versnelling van de evolutie van onze samenleving diepgaand ingrijpt in het maatschappelijk leven.

De overgang van een schier statische maatschappij naar een voortdurend evoluerende en complexe welvaartgemeenschap, die ons fijnere levensvormen en meer levensvreugde brengt, gaat gepaard enerzijds met een groeiende behoefte aan collectieve diensten en voorzieningen en anderzijds met een zekere vereenzaming van de burgers die niet meer klaar zien in onze ingewikkelde mozaïek van bestuursregeling.

Een en ander plaatsen de locale besturen voor een golf van ruimere en nieuwe taken. Als politieke gemeenschap die het dichtst bij de mens staat en bijgevolg het best de aspiraties van de bevolking aanvoelt, moet een gemeentebestuur zich niet alleen aanpassen aan de nieuwe levenswijze en aan de opdrachten die hieruit voortvloeien, doch evenzeer de nodige impulsen geven tot de volledige ontplooiing van de plaatselijke gemeenschap.

Van administratief gezagsapparaat ter bescherming van de individuele vrijheid en de bestaande rechtsorde, is het gemeentebestuur uitgegroeid tot een werkelijke openbare dienst waarvan de verzorgingstaak op het sociaal, cultureel en economische terrein meer en meer op de voorgrond treedt.

In verband met één facet van deze verzorgingstaak, ben ik zo vrij even te wijzen op een persoonlijke ervaring. De gemeente die ik jarenlang de eer had te dienen, heeft in de Franse Alpen een centrum van sneeuwklassen opgericht waar de schooljeugd van Willebroek en deze van Marcinelle de gelegenheid heeft in vreugde en gezonde ontspanning met mekaar kennis te maken. Dat stelt mij in staat de door uw gemeentebestuur geleverde inspanning beter te waarderen.

Het verstrekken van de talloze diensten waarop de burgers normaal aanspraak kunnen maken en het uitbouwen van de infrastructuur, nodig voor de ontwikkeling van het sociaal leven, noopt de gemeenten tot het voeren van een modern en efficiënt beleid, waarvan één van de bijzonderste pijlers de optimale aanwending is van de door de gemeenschap ter beschikking gestelde financiële middelen.

De verantwoordelijken voor het beleid van uw gemeente zijn zich hiervan terdege bewust. Zij beseffen evenzo dat de burgers effectief hierbij dienen betrokken en dat de informatieverstrekking van essentieel belang is voor de onontbeerlijke samenwerking tussen de burgers en het bestuur dat zij op democratische wijze hebben verkozen.

Ik wens het gemeentebestuur van Willebroek van harte geluk met dit prachtinitiatief.

L. HARMEGNIES,

Minister van Binnenlandse Zaken.

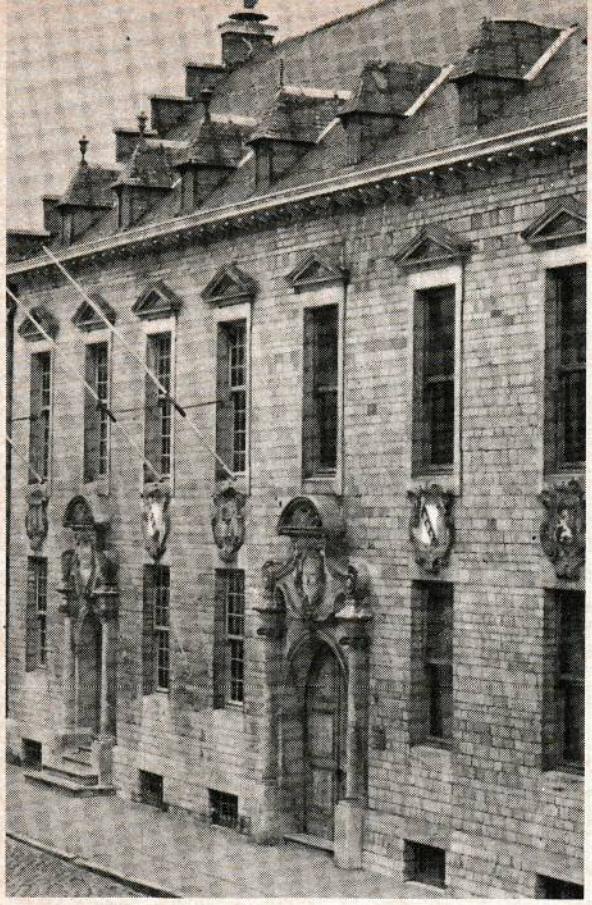

«WILLEBROEK EEN GEMEENTE WAAR VAART IN ZIT»

is de titel die wij aan deze informatiebrochure hebben willen geven. Een informatiebrochure die de bevolking de verschillende uitzichten van het gemeentelijk, sociaal, handels, industrieel en bestuurlijk leven wil tonen.

Te dikwijls inderdaad wordt onze gemeente voorgesteld als een uitsluitend industrieel leefmilieu en wordt onvoldoende aandacht geschonken aan de menigvuldige realisaties die het leven en wonen in onze gemeente aangenaam maken.

Zeer zeker, de industriële expansie als basiselement voor een stabiele werkverschaffing is noodzakelijk in onze moderne maatschappij. Daaraan meewerken is een nieuwe taak die een dynamisch gemeentebestuur graag vervult.

Maar buiten deze specifieke economische taak zijn er nog zoveel andere opdrachten die onmisbaar zijn voor het bepalen van de levensvoorwaarden van de bevolking, o.m. onderwijs en opvoeding, maatschappelijk welzijn, zieken- en bejaardenverzorging, veiligheid, grondbeleid, huisvesting, water-, gas- en elektriciteitsvoorzieningen, wegenis, verkeer, ontspanning, sport en cultuur.

Het is mogelijk dat niet iedere Willebroekenaar zich een juist beeld vormt van de omvang van deze verschillende opdrachten. Het gebeurt trouwens dat veel van deze realisaties verkeerd worden voorgesteld of zelfs afgebroken.

Wij hebben het derhalve als onze plicht aangevoeld U met deze informatiebrochure een juist beeld te geven van het leven in onze gemeente, van de vele wijzigingen en van de evolutie in de structuur, de aanleg en de aanbouw van Willebroek. Als U daarbij rekening houdt met de ontwerpen in planning of in uitvoering, zult U met ons willen besluiten dat Willebroek inderdaad een gemeente is « waar vaart in zit ».

Een gemeente waarop wij allemaal fier mogen zijn.

J. VAN WINGHE
Burgemeester

DE GEMEENTELIJKE AANLEG

De economische en technologische evoluties hebben in de laatste jaren zeer snel, sneller dan ooit te voren in de geschiedenis, onze manier van leven gewijzigd. De plaats waar wij wonen ondergaat natuurlijk zeer sterk de invloed van deze evoluties.
De wetgeving op de ruimtelijke ordening heeft onmiskenbaar bijgedragen om deze evoluties op te vangen en het woongebied in te delen in bepaalde zones bestemd o.m. voor landbouw, nijverheid, gemeenschappelijke diensten, woningen, ontspanning, groen, enz.
Het wegennet is daarbij bepalend voor de vastlegging van deze verschillende zones. Een blik op de kaart van Willebroek zal U duidelijk aantonen van welke grote betekenis de ligging van het Zeekanaal, van de rijksweg Brussel-Antwerpen, van de provinciale weg Mechelen-Dendermonde en van de spoorweg Mechelen-St.-Niklaas voor de aanleg van onze gemeente is.
Bij het opmaken van onze plannen van aanleg waren wij bovendien gebonden door de jarenlange vestiging van de verschillende nijverheidsinstellingen. Om de normale groei van de gemeente mogelijk te maken was de uitbouw van de woningzones naar het zuiden toe aangewezen naast een strenge afbakening van de nijverheidszones.
Een gelukkige politiek van verwerving van gemeentegronden heeft het mogelijk gemaakt deze beide objectieven te verwezenlijken.
Door de beperking echter van ons grondgebied kan er een eindpunt komen aan deze vorm van grondbeleid. Voor de nieuwe woningzones zal onze aandacht derhalve gaan in de richting van Merkezeel, Steenweg op Tisselt, Molenweg. De oprichting van gegroepeerde woningen, onder vorm van hoogbouw in de omgeving van het gemeentelijk handelscentrum was tevens aangewezen. De bouwkundige voorschriften van onze bijzondere plannen van aanleg kunnen als te streng voor sommige inwoners voorkomen ; maar om een mooie evenwichtige groei van onze gemeente mogelijk te maken, was het nodig het te veelvuldig ongeoorloofd, ordeloos, lelijk aanbouwen en verbouwen te voorkomen of zelfs nieuwbouw te beletten.
De ordelijke aanleg van onze woonwijken, de aanplanting van bomen en groen, de inrichting van een veilig wegennet, de regelmatige vernieuwing van de oude centrale woonkern, de verfraaiing van de handelswijk, de oprichting van een sportcentrum, dat alles heeft bijgedragen tot het tot stand komen van de beelden die wij U op de volgende bladzijden willen tonen.
Orde in de aanleg maakt Willebroek een gemeente van haar tijd.

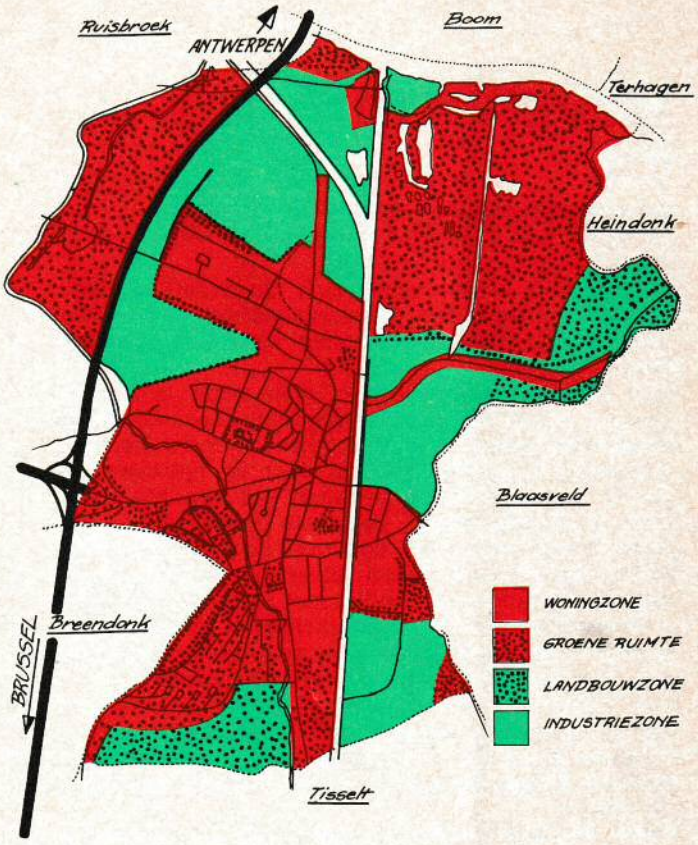

NIJVERHEID EN TEWERKSTELLING

Ongetwijfeld zullen velen zich de vraag stellen : welke rol speelt een gemeentebestuur in verband met de nijverheidsontwikkeling op haar grondgebied ?
Een actief gemeentebestuur dient mee te helpen aan het oprichten van een regionale tewerkstelling. Regionale tewerkstelling betekent immers het uitschakelen van pendelen, dat duur en tijdrovend is en de werknemer een te lange tijd van zijn huiskring verwijderd houdt. De ideale oplossing zou bestaan in : een volledige regionale tewerkstelling. Verschillende invloeden laten dit echtier niet toe, o.m. bevolkingstekort in gebieden met sterke nijverheidsconcentraties, bevolkingsoverschot in gebieden met weinig of geen nijverheidsvoorzieningen, overschotten of tekorten van specifieke werkkrachten.
Hoe voert een gemeentebestuur een politiek van regionale tewerkstelling ?
In grote lijnen komt het neer op het verlenen van faciliteiten aan gevestigde of te vestigen ondernemingen.
Daardoor kunnen, in het kader van de ruimtelijke ordening, zones voorbehouden worden waar het mogelijk is om geschikte arbeidsplaatsen op te richten, daarna de gronden te verwerven, door aankoop of onteigening, ze te herverkavelen en ze weder te verkopen aan belanghebbende ondernemingen.
Ook wordt overgegaan tot belastingvermindering of -ontheffing bij uitbouw van arbeidsplaatsen.
Zowel de ene als de andere oplossing werd gedurende de laatste jaren te Willebroek onder impuls van het gemeentebestuur in toepassing gebracht. Dit heeft geleid tot een modernisering en uitbouw van het industrieel potentieel waarover hiernavolgend enkele beschouwingen :

— De firma Gränges-Graver bouwde een nieuwe fabriek langs het kanaal, specifiek voor de vervaardiging van opslagtanks voor diverse vloeistoffen, d.w.z. een plaatverwerkende nijverheid, die als één der modernste kan beschouwd worden. Er werden zelfs spectaculaire werken verwezenlijkt die de aandacht van de nieuwsmedia trokken. Door fusie is tevens een onderafdeling naar onze gemeente overgebracht waar speciale staalsoorten en andere metalen worden verwerkt. Ook bestaan er nu reeds plannen om deze industriële vestiging verder uit te bouwen, omdat deze nijverheid zeer competitief is op internationaal vlak en medewerkt aan de uitbouw van moderne petroleumhavens in het buitenland.
— De firma Mariman, een bedrijf voor samenstelling en verdeling van diverse veevoeders.
— De firma Ebeno, een houtverwerkende nijverheid, meer in het bijzonder meubelen.
— De firma Denaeyer is sinds geruime tijd stelselmatig aan vernieuwingswerken bezig. Het transportprobleem voor aanvoer van de grondstoffen heeft geleid tot de bouw van een kade waarlangs de zeeschepen rechtstreeks vanuit de havens van herkomst hun lading kunnen lossen. Tevens worden de werkplaatsen, dit zowel voor het gedeelte papierproductie als ketelmakerij, hernieuwd. Momenteel zijn moderniseringswerken aan gebouwen van sociale diensten en burelen in uitvoering.
— De instellingen van de A.S.E.D. worden regelmatig aan de hedendaagse productiemiddelen aangepast. Een belangrijke uitbreiding is voorzien samen met het onderzoek van nieuwe procédés tot voorkoming van bezoedeling door gas- en rookuitlatingen.
— De Cokesfabrieken blijven nog steeds hun vroegere fabricatie van omvorming van steenkool in cokes voortzetten maar vervaardigen nog een groot aantal nevenprodukten die voortkomen uit de distillatie van de grondstoffen die verwerkt worden.
— De firma Daelemans, metaalverwerkende nijverheid, in hoofdzaak liften, ophaaltoestellen en schuifpoorten. Een uitbreiding van de bestaande installaties is in planning.
— De firma Craenhals, bedrijf dat ingericht is op het verwerken van lompen en schrootafval, dat door modernisering van haar installaties tot een modelbedrijf is uitgegroeid.
— De firma Fabribeton, die muurelementen uit veredeld gips fabriceert. Wegens de grote vraag in systeembouw is een uitbreiden van magazijnen en werkplaatsen in ontwerp.
— De Belgische Spaanderindustrie, een bedrijf dat de ophaling verzekert van allerhande houtafval dienstig voor de verwerking tot houtvezelplaten.
— De firma Scrappingco, een slopersbedrijf, waar merendeels uit de vaart genomen schepen worden afgebroken en de materialen gerecupereerd.
— De firma Jan Frans, groothandel in produkten voor de bouwnijverheid die een rationeel en technisch ingerichte werf heeft opgebouwd.
— De firma M. Peeters, constructiewerkhuis waarvan de activiteit in verschillende streken van het land verspreid is.

Zoals blijkt uit bovenstaande opsomming zijn verschillende takken van het bedrijfsleven vertegenwoordigd in de onderscheiden instellingen. Dit brengt mede dat een grote verscheidenheid van beroepen in de gemeente tewerkgesteld wordt.
Sedert het begin van de politiek tot uitbouw van de industriële uitrusting van de gemeente is ook, en dit niettegenstaande de modernisering van de productiemethoden, een stijging waar te nemen op gebied enerzijds van het aantal arbeidsplaatsen en anderzijds op gebied van het ingesteld vermogen.
In het totaal worden op dit moment in onze gemeente circa 6.500 arbeidskrachten tewerkgesteld.
Deze instellingen vertegenwoordigen bovendien een ingesteld vermogen van 60.000 PK.
Een stevig industriepatrimonium verhoogt de mogelijkheden tot uitbouw van het overige patrimonium van de gemeente.

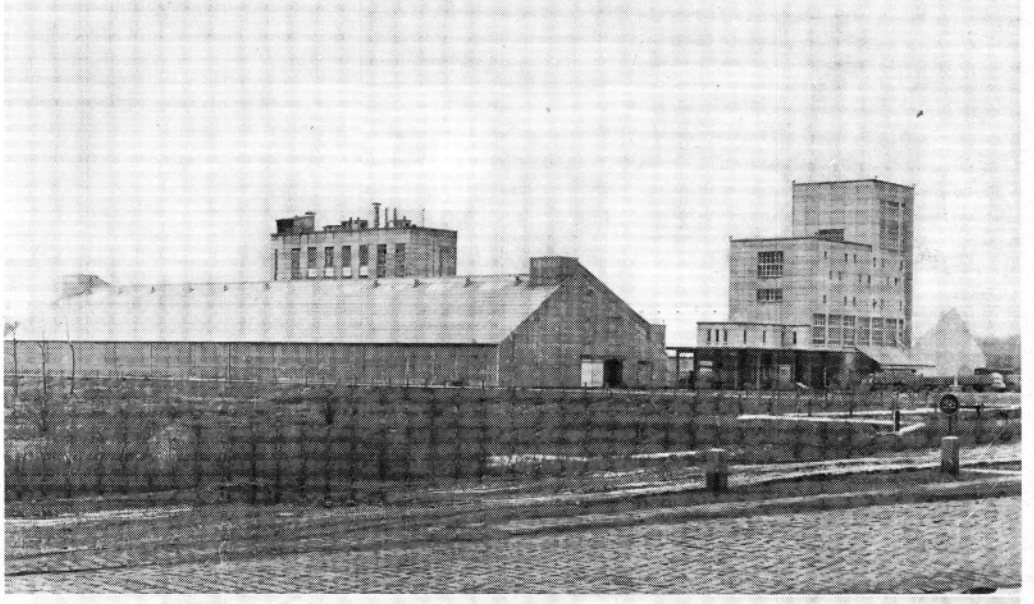

Liften DAELEMANS

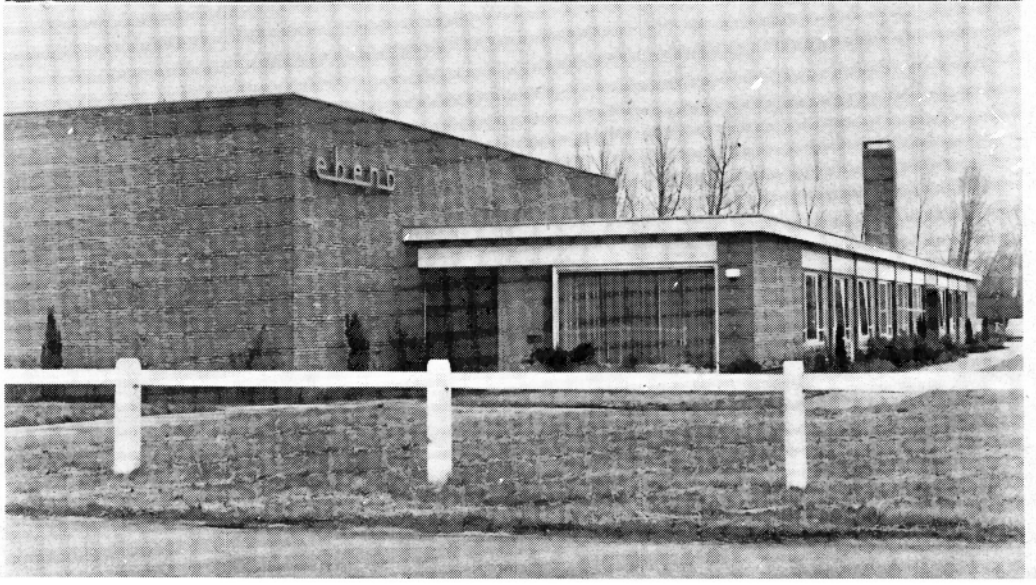

INVESTERINGEN

GRANGES-GRAVER : nieuw opgerichte gebouwen en toegangswegen. Elektrische installaties, machines, hef- en transportmiddelen van 1965 tot 1969 : **185.000.000 F.**
A.S.E.D. : van 1964 tot 1969 : **767.000.000 F.**
E.C.A.S.E.D. : van 1964 tot 1969 : **216.000.000 F.**
A.S.E.D. bouwt momenteel een nieuwe afdeling dewelke een investering vergt van **320.000.000 F.**
EBENO sinds 1967 in werking, investeerde reeds **15.000.000 F.**
Fabribeton sinds 1966 in werking, investeerde **13.800.000 F.**
Denaeyer : investeerde tijdens de laatste 10 jaar : **493.000.000 F.**
Daelemans : investering nieuwe instelling : **20.000.000 F.**
Totaal : 2.029.800.000 F, zegge meer dan twee miljard frank !

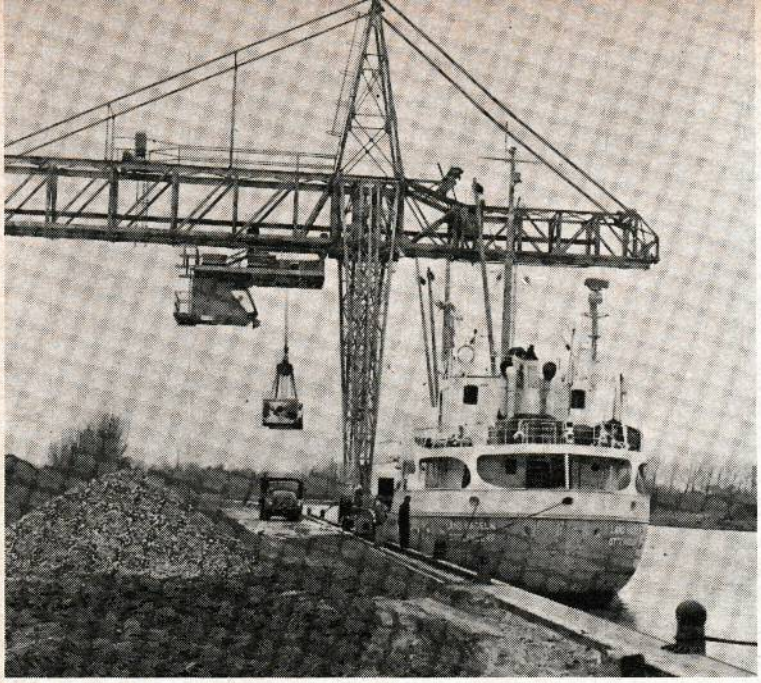

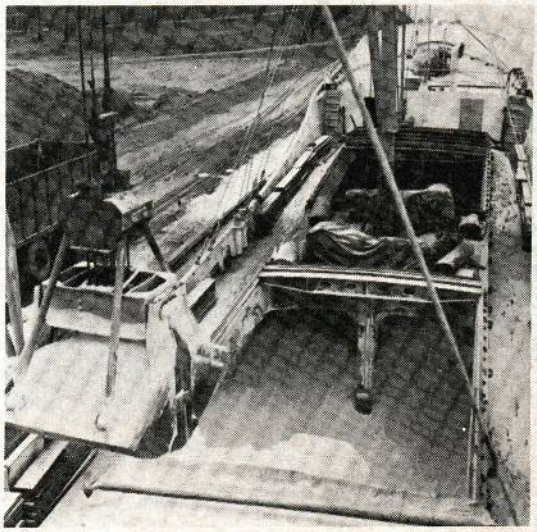

Het Gemeentebestuur heeft voor industrievestiging 74 ha onteigend en daarvan reeds 42 ha ter beschikking gesteld.
Daarenboven werd belastingvermindering en vrijstelling toegestaan voor een bedrag van 18.382.000 F in de laatste 10 jaar.
Aan wegenis en rioleringswerken voor de nijverheid werd een bedrag van 14.700.000 F besteed.

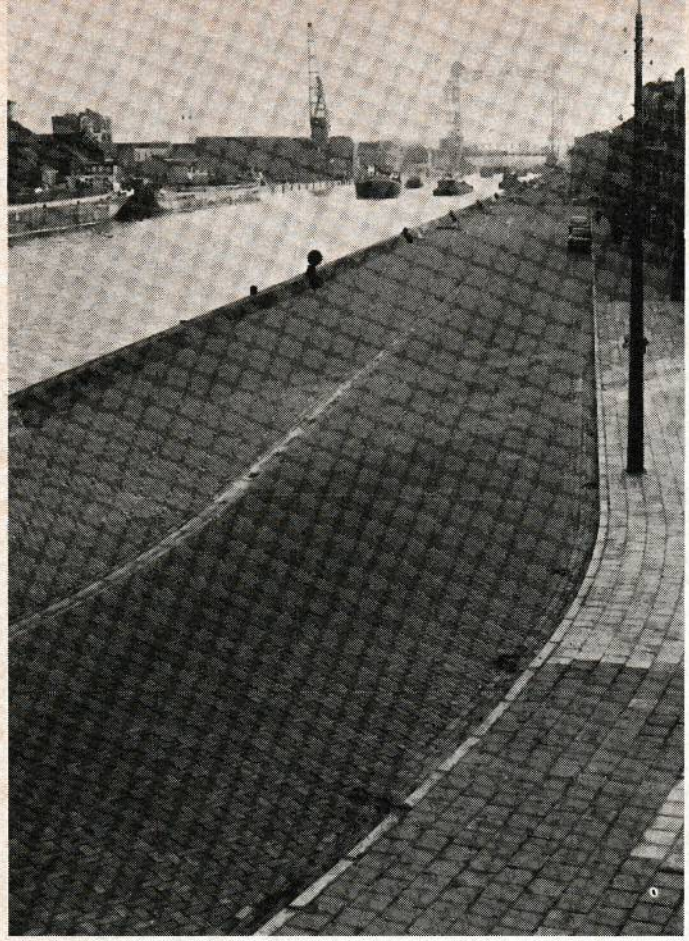

MODERNISERING VAN HET STRAATBELEID

De toenemende welvaart van onze bevolking, de groei van het handels- en industrieel leven in onze gemeente, de stijgende verkeersdrukte, hebben bepaald dat tot ingrijpende modernisering van het gewone beeld van onze straten diende overgegaan.
De klassieke straatkasseien verdwenen meer en meer. In de plaats werden verhardingen aangebracht met bitumineuze bindmiddelen. 80 % van de wegen te Willebroek hebben een wegdek in asfaltbeton of cutback.
Daar waar zulks noodzakelijk bleek werden de straten verbreed zonder echter gevaar te scheppen voor de voetgangers die steeds over voldoende brede voetpaden beschikken.
Moderne en goede straten vereisen een goede afwatering. Het rioleringsbeeld, alhoewel steeds ondergronds en bijgevolg onzichtbaar, onderging stelselmatig grondige wijzigingen. Een hoofdriolering, dwars door Willebroek, met een lengte van circa 2,5 km vormt de slagader van ons rioleringsstelsel en zorgt er voor dat in de kortst mogelijke tijd onze straten bevrijd worden van regenwater en smeltende sneeuw.
In 1947 telde onze gemeente 75 straten. Nu zijn het er 137, met in totaal 61 km verharde wegen.
In de laatste 10 jaar werden op gebied van wegen enorme inspanningen geleverd om bestaande straten aan te passen en om nieuwe straten aan te leggen.
In totale lengte gezien verrijkte de gemeente met ruim 16 km volledig nieuwe wegen. Dit betekent dat in onze gemeente voor circa 85.000.000 F aan nieuwe straten werd uitgegeven. Ongeveer 16.500.000 F werd uitgegeven voor het aanbrengen van nieuwe wegbekledingen op bestaande wegen.

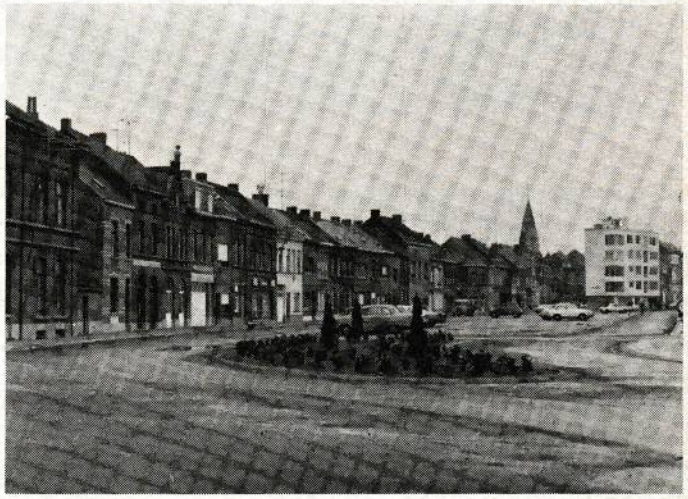

DE WONINGBOUW

Iedereen woont graag mooi en gezond zonder te zware lasten ! De huisvesting is immers volgens ons een recht. Elk gezin, van welke sociale klasse ook, moet kunnen beschikken over een afzonderlijk goed opgevatte en degelijk uitgeruste woning, aangepast aan zijn behoeften.
Woningcultuur is de basis voor een goede opvoeding voor onze kinderen !
In een nette woning krijgen de kinderen respect voor moeders arbeid, in een badkamer wast men zich graag.
De openbare besturen moeten aan de gezinnen, door een goed opgevat huisvestingsbeleid, de leefbare kern verzekeren waarin de mens van vandaag zich ten volle kan ontplooien !
Zo heeft de gemeente Willebroek haar opdracht begrepen en aangevoeld.

Jonge gezinnen moeten in hun verlangen naar gezond en aangenaam wonen gestimuleerd worden. Niet ieder jong gezin kreeg van huize uit voldoende mee om, naast de aankoop van de grond, de kosten en de lasten van een volledige nieuwbouw te dragen.
Het gemeentebestuur heeft hier de helpende hand toegestoken.
De telling in 1954 gaf voor Willebroek 3.967 woningen, waarvan slechts 537 voorzien waren van een badkamer.
In 1969 telde onze gemeente 5600 woningen met circa 3000 badkamers.

Een « eigen woning », eerste stap naar een verzekerd, welvarend en gelukkig leven.
Het gemeentebestuur verwierf 24 ha. grond en bouwde er 403 woningen, overwegend voor jonge gezinnen.
Zij worden gelukkige eigenaars !
Maar meer dan 160 miljoen werd hierbij door het gemeentebestuur verhandeld in samenwerking met het Gemeentekrediet en de Algemene Spaar- en Lijfrentekas.

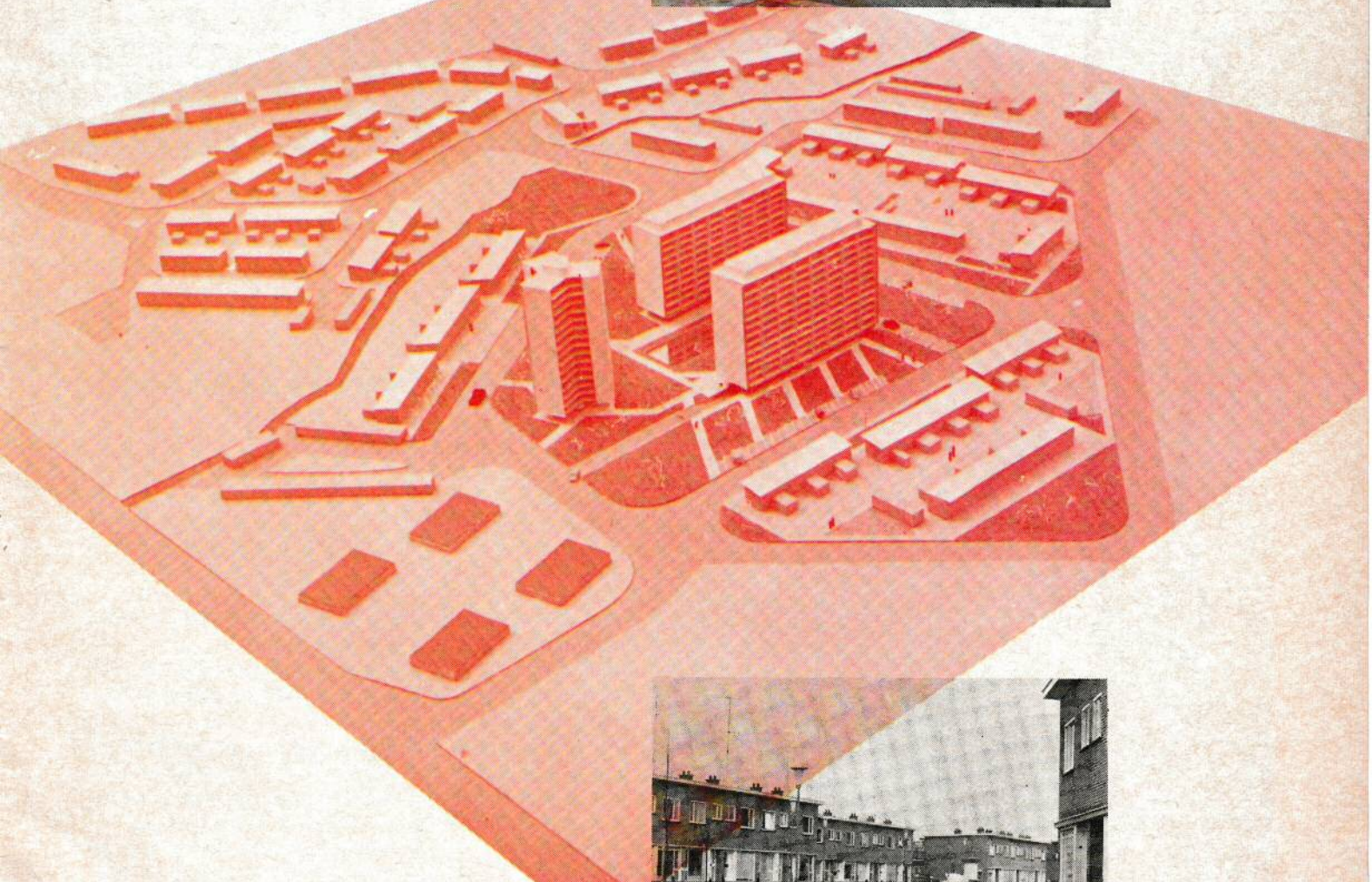

WEET U dat het kadastraal inkomen van 1963, jaar van de kadastrale herziening, steeg van 53 miljoen tot circa 60 miljoen in 1969 ?
Dat is zeer belangrijk voor de gemeentelijke financiën.

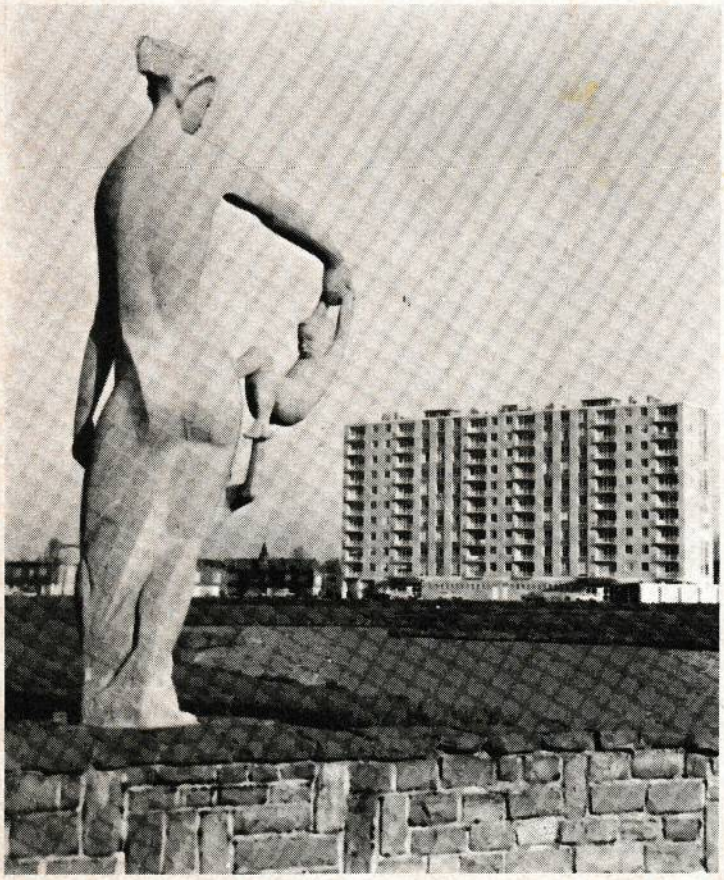

S.M. VOLKSHUISVESTING

Op dit ogenblik kan deze maatschappij 991 huisgezinnen onderdak verlenen.
Van deze 991 woongelegenheden werden er 249 gebouwd vóór 1940 ; 641 werden er gebouwd van 1947 tot 1968.
In 1968 konden 100 gezinnen hun intrek nemen in een appartementsgebouw, comfortabel uitgerust met centrale verwarming, geïnstalleerde keuken en ingerichte badkamer met stortbad.
De S.M. voor Volkshuisvesting beschikt nog over een reserve aan bouwgrond van 12 ha 30 a, wat haar toelaat om de opgemaakte bouwprojecten te realiseren.
Haar eigendommen, woongelegenheden en gronden, vertegenwoordigen een kapitaal van 209 miljoen.

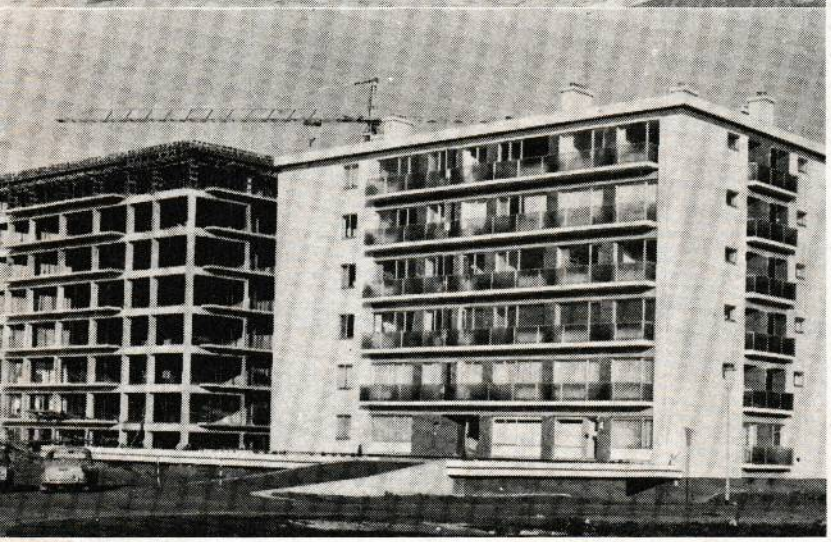

Ook de privaatbouw is niet achterwege gebleven. Na een praktisch volledige stilstand mochten wij de eerste particuliere initiatieven noteren vanaf 1955.
Geschikte bouwgrond vinden bleef nochtans een moeilijkheid.
Het gemeentebestuur hield daarmee rekening en reserveerde bij de aanleg van nieuwe woonwijken 113 stukken bouwgrond voor particuliere woningbouw aan zeer voordelige voorwaarden.
De aanleg en verbetering van bepaalde straten werkte zeker stimulerend voor heel wat eigenaars die daardoor uitstekende bouwgronden vrij kregen.
De nieuwbouw, in het centrum mogelijk gemaakt door de afbraak van verouderde gebouwen, bracht moderne woongelegenheden voor huurders.

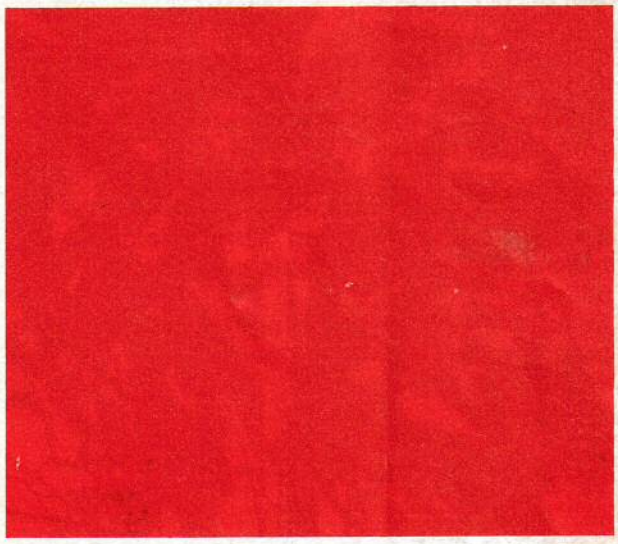

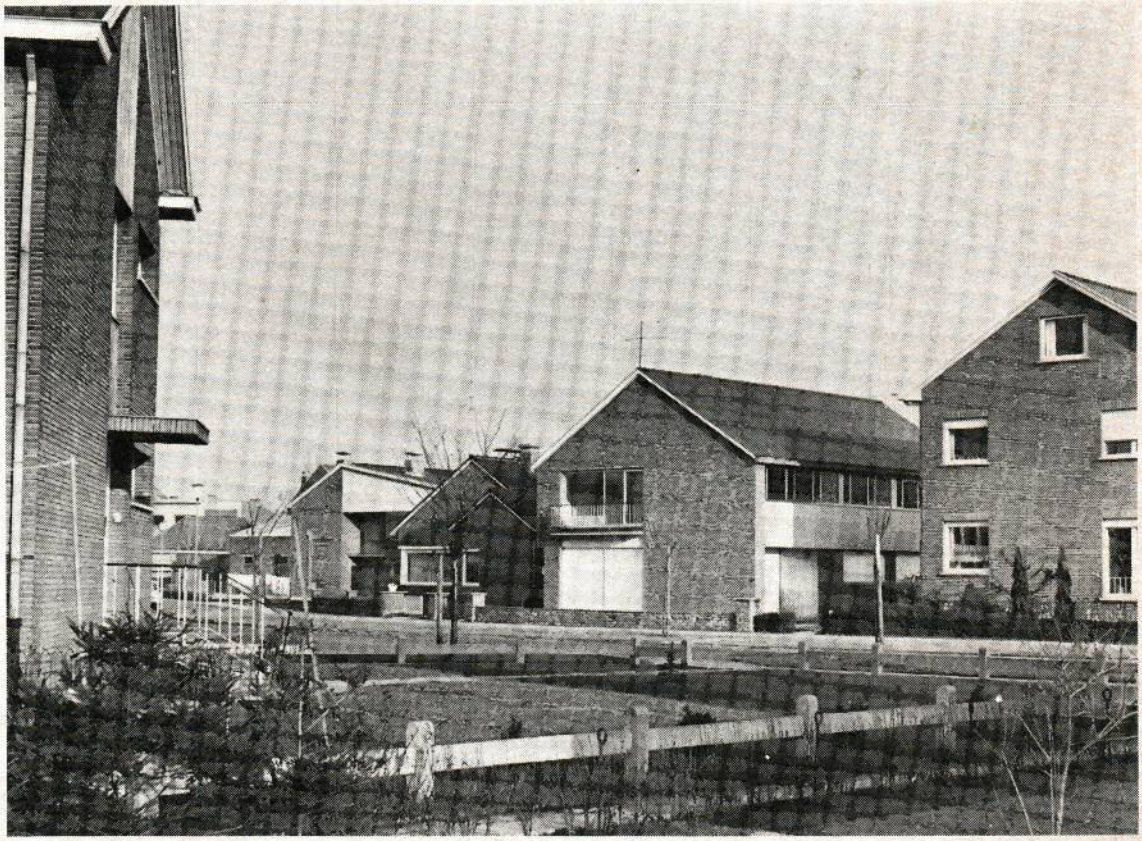

GROENE RUIMTEN

In de gemeente Willebroek is de totale oppervlakte aan openbare groene zone ongeveer 22,20 ha. Hierin ziet de verdeling eruit als volgt :
12 ha eigendom van de gemeente ;
8 ha behoren aan de plaatselijke maatschappij voor Volkshuisvesting ;
2,2 ha horen toe aan de C.O.O.
De groene zones worden voorzien en aangelegd daar waar de mogelijkheden er zich toe lenen. In bestaande en nieuw opgerichte wijken wordt bijzondere aandacht geschonken aan de beplantingen. Zij geven het kalme en rustige aspect, noodzakelijk voor onze hedendaagse samenleving en zij verhogen in aanzienlijke mate het esthetische karakter van de ganse omgeving.
Alleen de uitgaven voor de aanleg en de verwezenlijking van de groene zone tussen Ringlaan en Breendonkstraat bedragen ongeveer 4.000.000 F.
Ook in de woonwijken Brand I en Brand II werden prachtige groene zones aangelegd langs de wegen.
Zo werd in Brand I en Brand II reeds 350.000 F uitgegeven alleen voor beplantingen.
Op de hoeken van de straten werden zoveel mogelijk pleinen voorzien die omgevormd worden tot kleine parkjes. Het samenkomen van twee straten wordt, daar waar voldoende ruimte beschikbaar is, gescheiden gehouden door de aanleg van parkjes.
In totaal telt onze gemeente nog 50 ha bos en de bomen van particulieren en van de firma Denaeyer niet meegerekend, ongeveer 15.000 bomen.

VERKEER

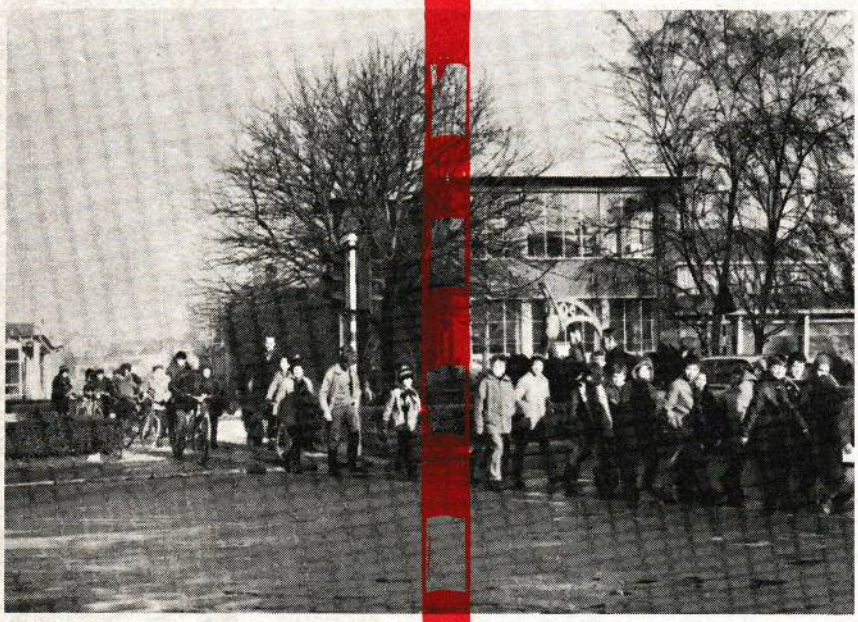

De ligging van onze gemeente aan het snijpunt van de provinciale weg Mechelen-Dendermonde, het Zeekanaal en de Rijksbaan 1 bis, brengt heel wat verwikkelingen mee.
Hoe beter de economische conjunctuur, hoe meer baanverkeer en hoe meer schepen in de vaart.
Sedert verschillende jaren zoeken wij samen met de betrokken overheden naar een betere oplossing.
In het kader van het nieuwe gewestplan zal een nieuwe verbinding Mechelen-Dendermonde met overbrugging van het kanaal en de Rijksweg zuidwaarts van de gemeente aangelegd worden. Het zwaar verkeer zal dan omgeleid worden en de oplossing voor onze brug- en verkeersmiserie zal dan een ander uitzicht krijgen.
De nieuwe aanleg van de Dr. Persoonslaan met kruising van de Overwinningsstraat en de aansluiting Steenweg op Dendermonde werd door ons voor een paar jaar aan de overheid voorgesteld. Tot de uitvoering in akkoord met het provinciebestuur werd besloten.
De aanbesteding had plaats op 23 juni 1969 doch door omstandigheden buiten onze bevoegdheid zijn de werken nog niet aangevat.
De uitvoering zal een werkelijke verbetering betekenen.
De Stwg op Dendermonde blijft onze drukste verkeersweg. Twee belangrijke scholen sluiten erop aan.
Het aanbrengen van verkeerslichten drong zich op, nadat reeds tevoren een schoolbrigade de veiligheid van de leerlingen verzekerde bij in- of uitgaan van de scholen.
De wekelijkse markt brengt nog wel lastige momenten.
Het handelsbelang van onze markt weegt zeker op tegen deze tijdelijke verkeersmiserie die door de aanleg van de Schoolweg gedeeltelijk wordt opgevangen.

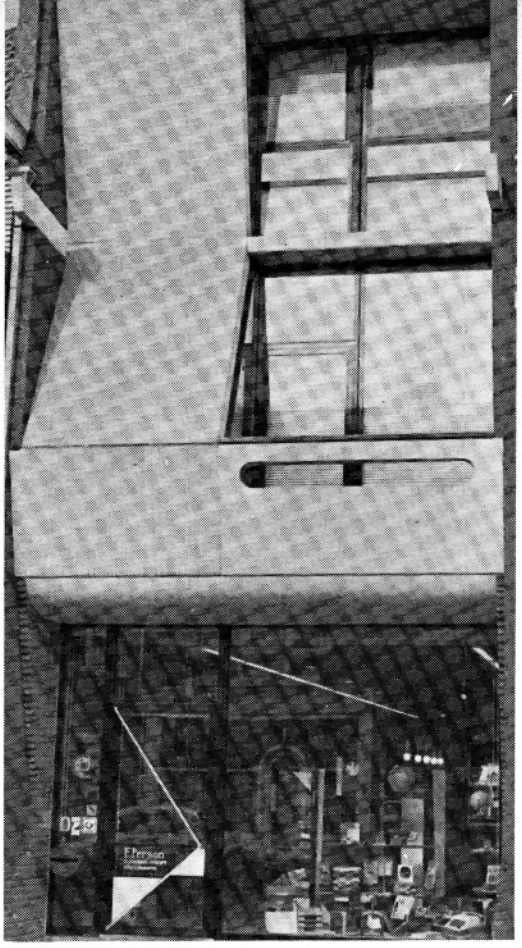

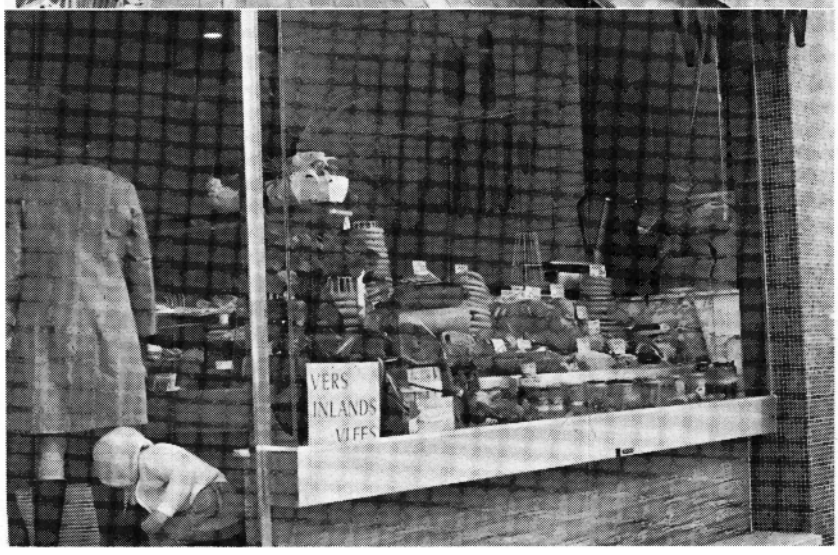

WINKELEN

de geliefkoosde bezigheid, oof noodwendigheid, van elke vrouw, ja zelfs van meerdere mannen. Uiteraard doet men dat liefst in lange winkelstraten, uitstalraam nevens uitstalraam, doch bezet door diverse artikelen.
De winkelier zelf zorgt voor de aantrekkingskracht van zijn uitstalraam. De meest hedendaagse technieken wendt hij aan om zijn etalage tot in de puntjes te verzorgen, het oog van de klant trekkend op een welbepaald artikel, meestal een nieuwigheid uit zijn voorraad.
Moderne interieurs vergemakkelijken de keuze, en bijgevolg de bediening van de klanten. Selfservice wordt reeds in verschillende winkels van onze gemeente toegepast. Het bevordert de verkoop en het is zoveel aangenamer voor de koper, zowel als voor de winkelier zelf.
Omzeggens al onze handelaars, meer dan 300, zijn samen gegroepeerd in één enkele Willebroekse Handelsvereniging.
Gans de maand december voeren zij dan hun alombekende eindejaarsverkoopsactie, waaraan een machtige tombola, gratis voor elke koper, verbonden is.
Telkenjare is Willebroek dan het aankoopcentrum niet alleen van Klein-Brabant en de Rupelstreek, maar van gans het gebied gelegen tussen de 3 grootsteden Mechelen, Antwerpen en Brussel.
Ook is er dan nog einde oktober de wedstrijd voor uitstalramen. Een initiatief van de Gemeentelijke Feestcommissie, die ieder jaar een nieuw thema vooropstelt dat ter uitbeelding dient gebracht in het deelnemend uitstalraam. Een zoekwedstrijd vervolledigt deze prijskamp.
Die festiviteit, samenvallend met onze jaarmarkt, lokt telkens duizenden mensen naar onze gemeente.
Alle etalages zijn dan werkelijk op hun mooist, met aangepaste verlichting. Ieder deelnemer toont zijn allernieuwste artikelen. Een bezoek aan onze winkels zal u dan werkelijk begeesteren.
Maar niet alleen tijdens deze speciale feestdagen lopen onze winkelstraten vol mensen. Ook reeds tijdens alle weekends neemt men een drukkere handelsactiviteit waar. Het is het beste bewijs dat onze winkels een zekere aantrekkingskracht uitoefenen op iedereen. Ganse huisgezinnen wandelen dan door onze winkelstraten en... zien doet kopen, is een oud Willebroeks gezegde !

HET CULTUURBELEID

Over cultuur wordt heel wat gesproken en geschreven en er worden allerlei definities aan gegeven.
Een overheidsbeleid moet er natuurlijk op gericht zijn het cultuurleven te stimuleren en te bevorderen, door een programma van culturele infrastructuur op touw te zetten.
Het moet de wegen aanduiden en de middelen aanwenden om voor het grootst aantal inwoners het maximum aan mogelijkheden tot het beleven van cultuur op alle gebied, te geven.
De hierbijgevoegde opsomming van de verschillende manifestaties zal u aantonen dat wij daarin zijn geslaagd.

FEESTZAAL
Manifestaties van 1961 tot 1969

54 concerten — uitgevoerd door :
— muziekkapel der Gidsen, Muziekkapel van de Luchtmacht, Nationaal Orkest van België, Philharmonie van Antwerpen, Orkest van de K.V.O. van Antwerpen, Belgisch Kamerorkest, Symfonisch Orkest van de B.R.T., Kamerorkest van de B.R.T., het Bach-ensemble, het Koper-ensemble Boom-Willebroek, Pro Arté (München), het Vegh-kwartet, het Slovaaks Kamerorkest, concerten van de plaatselijke harmonies, enz.
41 toneelvoorstellingen — uitgevoerd door :
— K.N.S. Antwerpen, K.V.S. Brussel, Reizend Volkstheater, Fakkeltheater, Nederlands Kamertoneel, Multatuliкring van Gent, toneelkringen uit Antwerpen, Boom, Willebroek, enz.
22 jeugdvoorstellingen met als voornaamste het Jeugdtheater van Antwerpen, het Schooljeugdtheater, balletopvoering door het Ballet Lydia Chagoll, filmvoorstellingen, poppenkast, enz.
4 ballet- en operavoorstellingen :
— K.V.O. Antwerpen, Nederlandse Kameropera, Ballet van Lydia Chagoll, het ballet Jaak van Luyth.
12 tentoonstellingen : waaronder ,
Internationale Toeristische Tentoonstelling, Nationaal Fotosalon, Postzegelsalon, Officieel Onderwijs in de XXste eeuw, Kunsttentoonstellingen met zowel schilderwerken, beeldhouwwerken, keramiek, enz.
29 Turnfeesten door plaatselijke turnverenigingen V.T.S. en K.W.T.V., alsmede een Nationaal Kampioenschap Kunstturnen.
23 feestavonden met o.m. show, folklore, cabaret en kleinkunstopvoeringen.
20 openbare voordrachten of leerlingenvoordrachten van de Gemeentelijke Muziekschool.
8 Quizwedstrijden, waaronder het jaarlijks Quiz-clubkampioenschap.
24 film- en diavoorstellingen.
25 feestzittingen, congressen, ontvangsten en recepties.
9 modeshows.
45 prijsuitreikingen van de Willebroekse scholen.
93 dansfeesten.
In totaal 437 manifestaties met ± 155.000 aanwezigen of bezoekers

VOORDRACHTZAAL

11 fotosalons.
12 allerhande tentoonstellingen.
2 boekenbeurzen.
4 recepties.
43 vergaderingen.
33 voordrachten.
27 film- en diavoorstellingen.
132 manifestaties in totaal met ± 24.000 aanwezigen of bezoekers.
Een Gemeentelijke Raad voor Jeugd- en Cultuurbeleid werd ingesteld. Het onderzoek van de behaalde resultaten zal aantonen in welke richting deze raad verder zal moeten werken in samenwerking met de Willebroekse verenigingen, de jeugdgemeenschappen en de overheid.

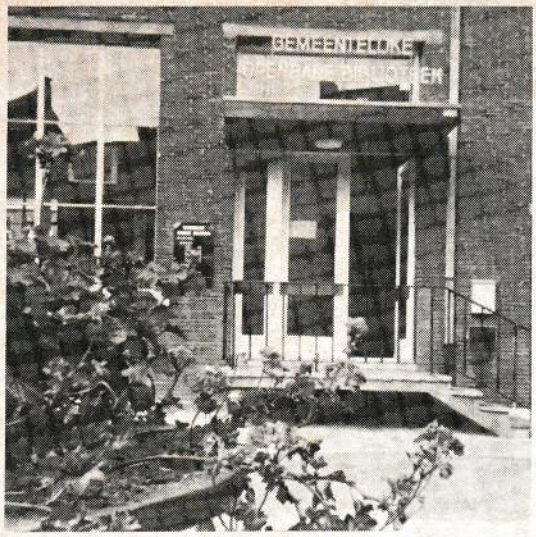

ONZE OPENBARE BIBLIOTHEKEN

« ... de openbare bibliotheken hebben een belangrijke rol te spelen op het gebied van de permanente opvoeding en van een verstandige vrijetijdsbesteding... »

« ... de openbare bibliotheken moeten instaan voor de verspreiding van de kennis, de opvoeding en de cultuur in al de bevolkingsgroepen, volgens hun culturele, economische, sociale, collectieve en individuele behoeften... »

Raad van Europa,
Colloquium « Openbare Bibliotheken en Permanente Opvoeding »
Oktober 1966.

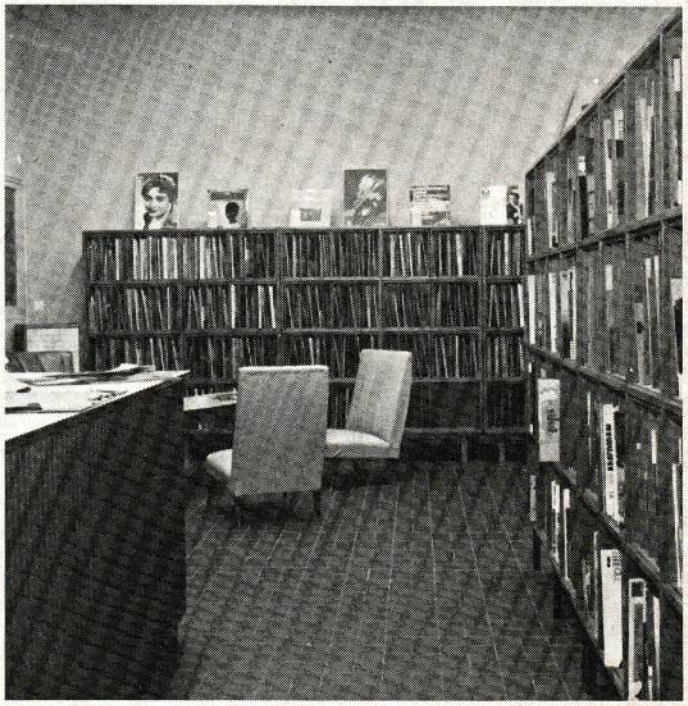

HOE STAAT HET MET ONZE BIBLIOTHEKEN ?

1944 : 1 lokaal, 3.407 boeken, 427 lezers, 12.202 uitleningen.

1969 : 3 filialen, 1 centrale met volwaardige uitleendienst voor volwassenen, leeszaal, jeugdbibliotheek en discotheek. 39.000 boeken en 2.285 platen staan ter beschikking. Het lezersaantal liep op tot 1.721 leden, die in de loop van 1969 77.290 boeken en platen ontleenden.

1970 : Uitbouw van de centrale bibliotheek tot een waarachtige « mediatheek », die niet alleen boeken en platen maar ook alle andere audio-visuele documenten aan de bevolking zal ter beschikking stellen.

HET SPORTLEVEN

In het kader van de vrijetijdsbesteding neemt het sportleven een zeer vooraanstaande plaats in.
Waar wij in onze gemeente fier zijn over een groot aantal uitstekende sportbeoefenaars moeten wij de grote massa toch zoeken bij de sportbekijkers.
De overheid bepaalt zich hier vooral tot de oprichting van de sportinfrastructuur.
Ook hier valt niet te klagen.

— 3 turnzalen ter beschikking van de sportgroepen ;
— 8 basketballterreinen ;
— het Wipplein met tennis- en volleybalveld ;
— 2 kaatsterreinen ;
— 3 voetbalterreinen voor lagere ploegen ;
— openluchtzwembad ;
— 4 wijkspeelpleinen.

Bovendien valt te onderlijnen de belangrijke steun aan de vele wielerkoersen, aan allerlei sportmanifestaties en aan allerhande sportgroepen.
De realisatie van ons nieuw sportcomplex zal mogelijkheden openen voor de beoefening van atletiek, waarvoor tot op heden weinig belangstelling was.
De oprichting van het overdekte zwembad en van een sporthal, welke financieel zeker zwaar zal doorwegen op ons financieel beleid beantwoordt aan een normale evolutie in ons sportbeleid !

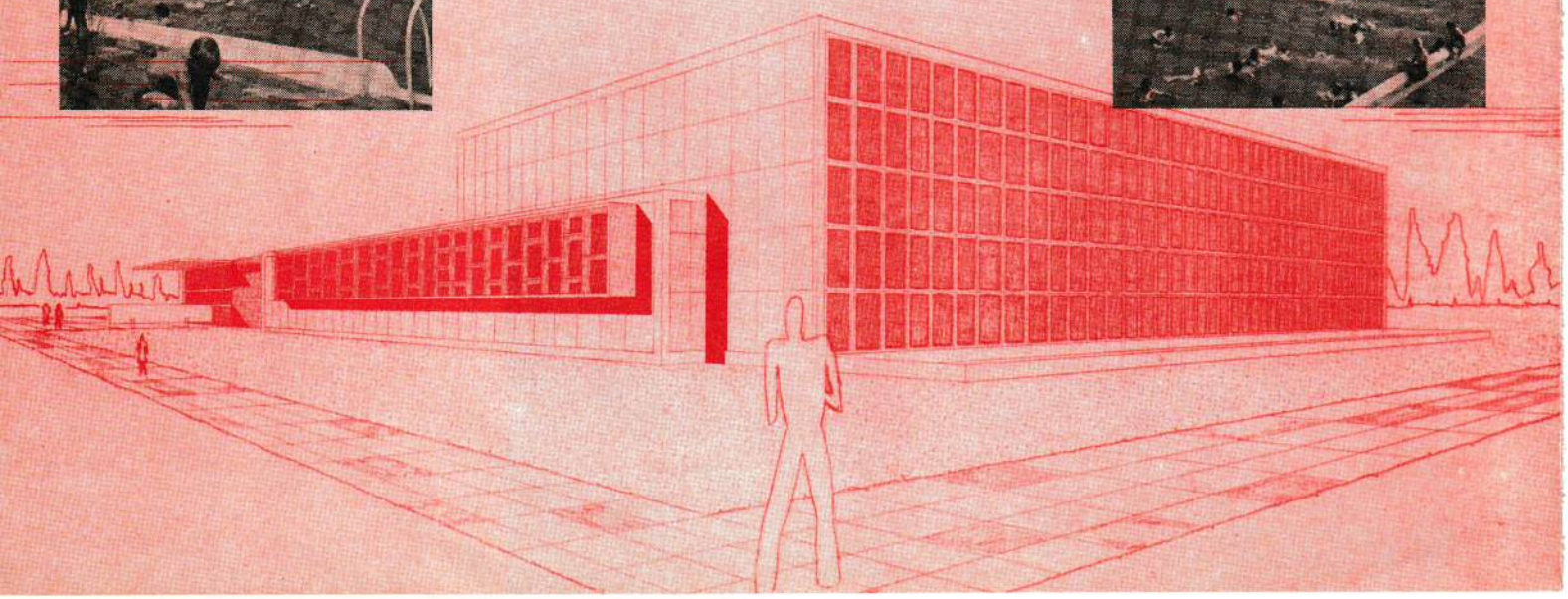

EEN MODERNE ADMINISTRATIE

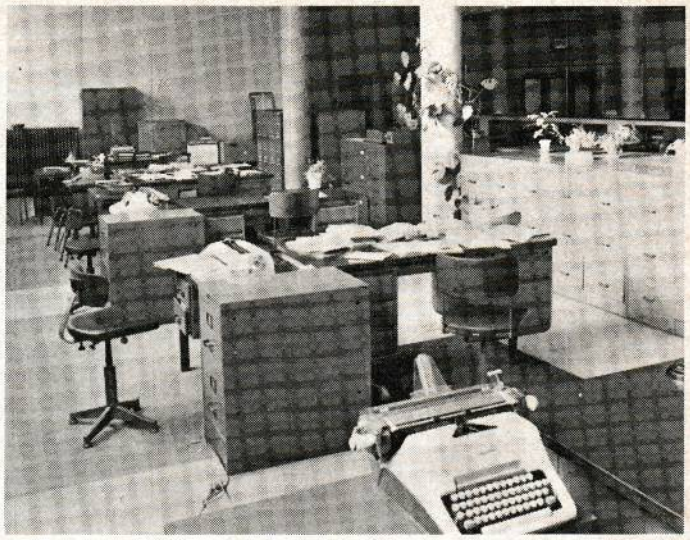

De gemeentelijke administratie is uitgerust met moderne hulpmiddelen. Op het Secretariaat zijn bestendig drie elektrische schrijfmachines in gebruik. Boekhoudingsmachines en rekenmachines staan ter beschikking van Rekendienst en Ontvangerij.
De Burgerlijke Stand beschikt over een speciale schrijfmachine die de akten van de burgerlijke stand typt op band, waardoor de registers feilloos en identiek in dubbel exemplaar worden bijgehouden. Foutloze uittreksels of afschriften van deze akten kunnen in onbeperkt aantal exemplaren worden afgeleverd.
De oude bevolkingsregisters, in boekvorm en in handschrift, zijn vervangen door een fichestelsel, bijgehouden met metalen ponskaarten. Van elke inwoner van onze gemeente bestaat een ponskaart, waarop alle persoonlijke gegevens voorkomen.
Veel bezoekers drukken hun voldoening uit over de wijze waarop onze administratie is ingericht.
De praktische indeling van het secretariaat, de rekendienst, de burgerlijke stand en de bevolkingsdiensten laten toe iedereen efficiënt te helpen.
Hier komt de definitie « diensten bewijzen aan de bevolking » op de voorgrond.
Iedere dag kunnen de bezoekers zich daarvan vergewissen.
Wist u dat per jaar :

— ongeveer 1.000 akten worden opgesteld (geboorte, huwelijk, overlijden) ;
— ongeveer 11.000 getuigschriften en uittreksels worden afgeleverd : o.a. uittreksels uit akten van geboorte, van huwelijk, van overlijden, bewijzen van goed gedrag en zeden, bewijzen van woonst en leven, uittreksels uit de bevolkingsfichen, enz., enz. ;
— ongeveer 600 reispassen (verlengingen inbegrepen) worden afgeleverd ;
— ongeveer 250 gezinnen verhuizen uit en in de gemeente ;
— ongeveer 500 gezinnen verhuizen binnen de gemeente ;
— ongeveer 225 pensioenaanvragen worden behandeld.

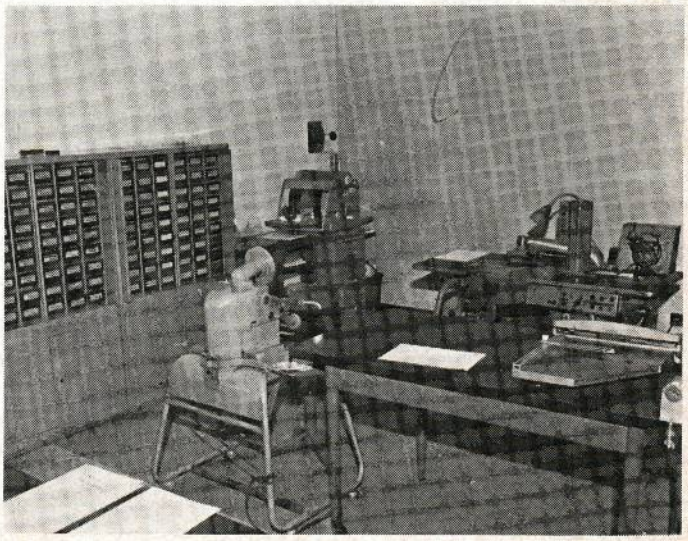

Wist U dat :
— per winter circa 25 ton ruw zout wordt gestrooid ?
— dat in het pompstation 0,3 m3 rioolwater per seconde wordt bovengepompt uit de collecteur, dit is 300 l./sec. - 1.080.000 l. per uur.

Modern materiaal heeft handarbeid toch niet uitgesloten.

OPENBARE HYGIENE

Tot hiertoe heeft onze gemeente het nog steeds kunnen stellen zonder invoering van een belasting op het afhalen van het huisvuil.
De moderne verpakkingen brengen een aanhoudende groei en toename van de omvang van het af te halen huisvuil mee.
In tegenstelling met de oude gekende Leuvense kachel, waarin alles werd verbrand, nemen de moderne verbrandingstoestellen geen huisvuil meer op. Voor de afhaling van dit huisvuil zorgen twee gesloten hygiënische wagens. Een derde wagen is in bestelling.
Per dag wordt in onze gemeente gemiddeld 16 ton vuilnis afgehaald, dit is 4.160 ton of 16.640 m3 per jaar.
Het onderhoud en de aanleg van een voldoende ruime stortplaats brengt heel wat bezwaren mee.
Het gemeentebestuur besloot over te gaan tot de oprichting van een huisvuilverbrandingsinstallatie. De Minister van Volksgezondheid gaf hiertoe zijn instemming en een belofte van staatstoelage.
Deze nieuwe inrichting brengt ons weer aan de spits.
Het reinigen van straten en waterafvoerkolken is een bestendige zorg. Niet minder dan 2.500 kolken worden uitgezogen bij middel van een kolkenzuiger. Maar helaas, veel gemakzuchtige bewoners keren hun straatvuil te gemakkelijk in de roosters. Daar ziet men het niet. Maar als bij geweldige regenneerslag de rooster niet afzet, aan wie de schuld ?

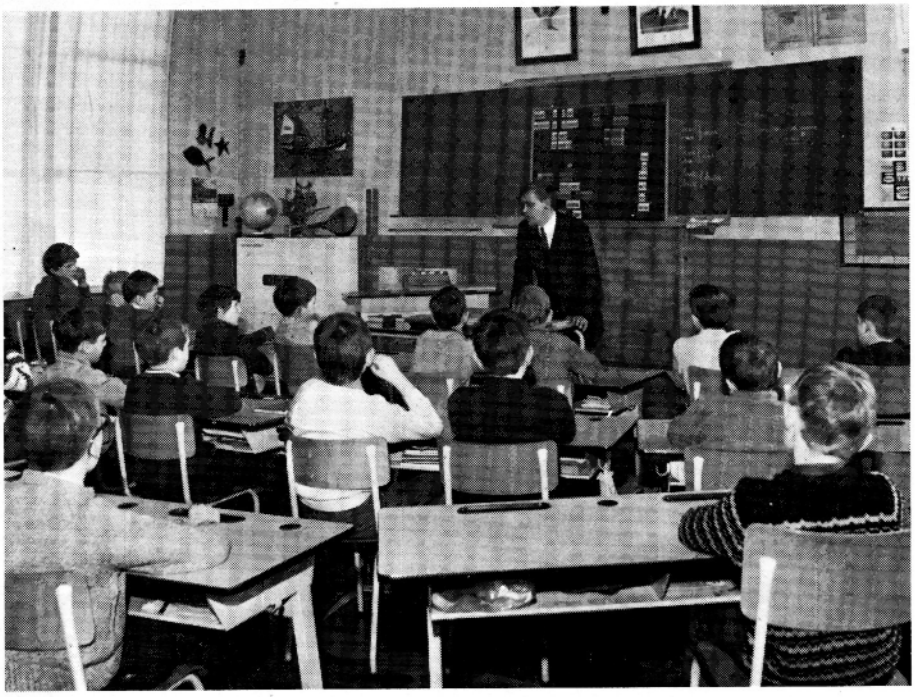

De gemeenschap heeft tot plicht in te staan voor de opvoeding van de jeugd maar in voorwaarden die een eigen keuze van een levensbeschouwing in het latere leven mogelijk maken, door in de school zelf alle levensbeschouwingen te eerbiedigen.
Het is deze ideale opvoedingsvorm die wij in ons gemeentelijk onderwijs op ieder niveau nastreven.
Het groot net van scholen laat dit streven toe en geeft de ouders de verzekering dat hun kinderen als toekomstige vrije burgers worden opgeleid.
Maar dit groot net van scholen vergt een aanhoudende inspanning, zo voor de verbetering als de aanpassing van de gebouwen, voor de oprichting van nieuwe gebouwen waar de uitbouw van de gemeente zulks vereist, voor de regelmatige vernieuwing van het didactisch materiaal.
Ook het waken over de gezondheid van de kinderen is een plicht. De inrichting van het medisch schooltoezicht, de speel- en turnzalen, de schoolreizen en ontspanningsuitstappen, de inrichting van zee- en sneeuwverblijven, dragen zeker bij om de kinderen in de beste voorwaarden toe te laten het gegeven onderricht te volgen.
De uitgaven zijn zeker zwaar maar ongetwijfeld verantwoord.

OPVOEDING

Middagmaalbewaking

Zee

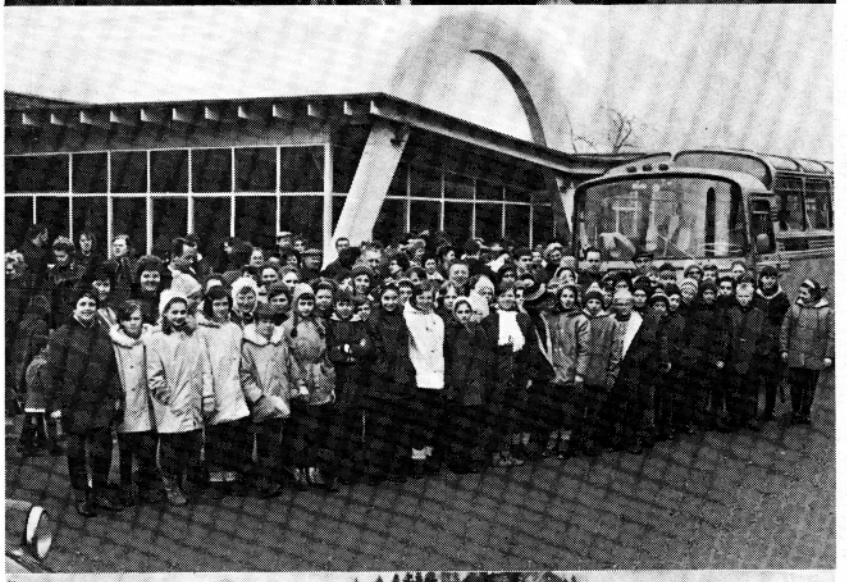

Sneeuwklassen

WIST U DAT...

— in het budget 1970 voorzien is dat op iedere 100 F uitgaven, 33 F besteed worden aan de sector onderwijs.
— schoolbussen het veilig vervoer verzekeren van de kinderen uit de afgelegen wijken naar de verschillende scholen.
— in de voltooiing van de school Willebroek-stad de oprichting van zes nieuwe klassen voorzien is.
— de Meisjesschool in de Kerkstraat volledig wordt omgebouwd, met een nieuwe kinderkribbe en kleuterafdeling en een nieuwe toegang langs de IJzerenwegstraat.

VEILIGHEID

DE POLITIE

De veiligheid van de bevolking verzekeren is een plicht vol verantwoordelijkheid en essentieel in het beheer van de gemeente.
Ons politiekader bestaat uit een Commissaris, 2 adjuncten, 1 inspecteur, 1 brigadier en 12 manschappen.
Dag en nacht is de dienst verzekerd, voor de menigvuldige oproepen bij ongevallen en helaas ook voor de zaterdag- en zondagavondincidenten.
Snelle en praktische wagentjes, samen met de radiogroepinstallatie, geeft aan het politieoptreden de meeste efficiëntie.
Maar naast dit meer spectaculaire optreden zijn de administratieve, de controlerende en de bewakende opdrachten van groot belang voor de bevolking.
Onverantwoorde overtredingen brengen de veiligheid van anderen in gevaar. Het optreden zowel als de vermaningen kunnen, zoals van een goede huisvader, vaderlijk, bedaard, berispend zijn, maar steeds correct en rechtvaardig.
Een geluk dat de bevolking het de politie zelf niet te lastig maakt.

HET BRANDWEERKORPS

Ons vrijwillig brandweerkorps voorstellen lijkt ons overbodig.
Doelmatig ingericht in een speciaal gebouwde kazerne, beantwoordt zijn uitrusting aan de vele taken waarvoor het korps kan opgeroepen worden.
Sedert de omvorming op 1 juli 1968 tot een gewestelijk brandweercentrum Z, is het arbeids- of het beschermingsgebied uitgegroeid tot 15 gemeenten.
Een regelmatige vernieuwing en aanpassing van het materieel stelt de manschappen in staat onmiddellijk het hoofd te bieden aan de meest onverwachte rampen.
Het korps telt op dit ogenblik 3 officieren, 5 onderofficieren, 5 korporaals en 69 manschappen onder leiding van Cdt. Peeters.

DE CIVIELE BESCHERMING

heeft ook haar eigen opdracht en arbeidsveld.
Haar diensten zijn samengebracht in een speciaal voor haar opgericht gebouw.
Regelmatig worden instructielessen gegeven door provinciale inspecteurs en monitors. Een oproeppost wordt ingesteld op het gemeentehuis.
De omvorming tot gewestelijk centrum is in afwerking.
Ook dit vrijwillig korps staat volledig ten dienste van de veiligheid van onze bevolking.

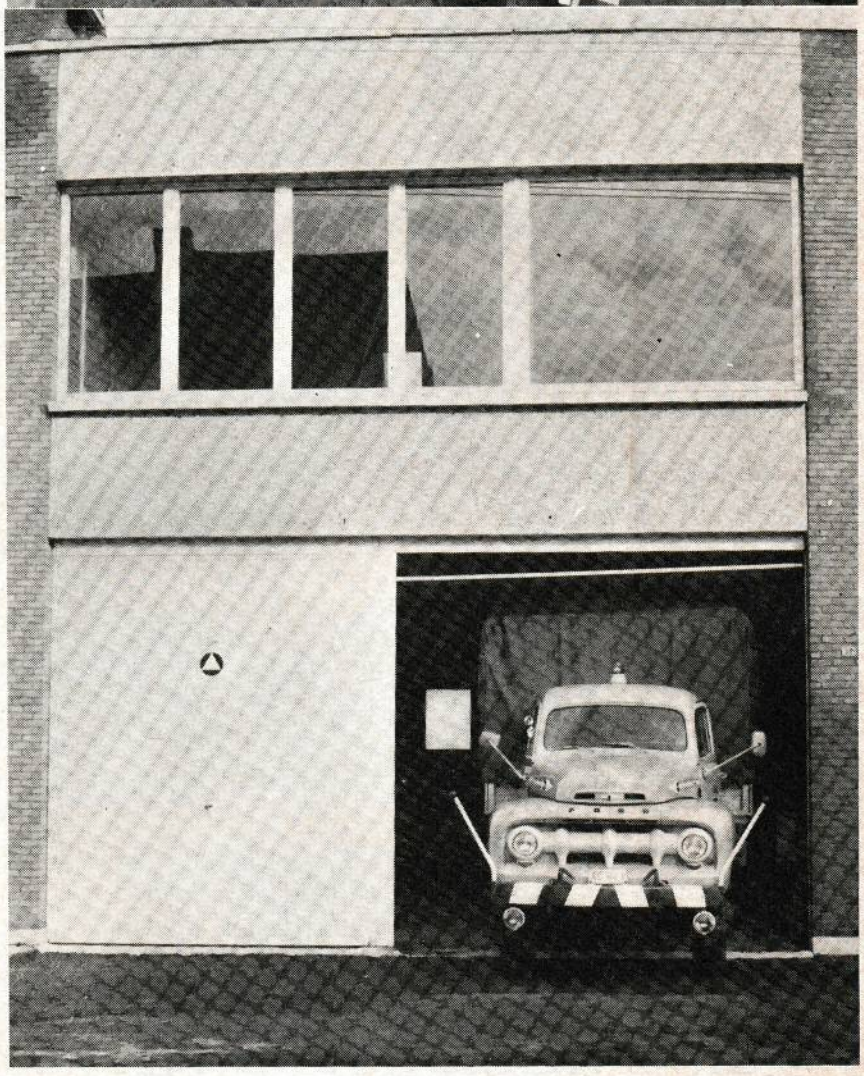

HET GEZONDHEIDSCENTRUM

De inrichting van het gezondheidscentrum is vooral op een voorbehoedende werking afgestemd, o.m. :

— een gemeentelijke raadpleging voor aanstaande moeders en voor kinderen tot 6 jaar, met meer dan 2.000 onderzoeken ;
— het geneeskundig schooltoezicht verwerkt circa 1.600 onderzoeken per jaar ;
— de bevolkingsonderzoeken (tuberculose en kanker) waaraan zich bij de laatste onderzoeken 2.000 volwassenen onderwierpen ;
— de pre-sportieve onderzoeken onder controle van BLOSO met ongeveer 400 onderzoeken.

In het centrum worden ook de vooronderzoeken voor de openluchtkuren, zee- en sneeuwklassen gehouden.
Een onmisbare instelling ten dienste van onze jeugd.

VERZORGINGSDIENSTEN

Het huidige ziekenhuis van Willebroek beschikt over 96 bedden voor acute ziekenzorg. Jaarlijks worden ongeveer 1.500 patiënten gehospitaliseerd. In het jaar 1969 werden 179 personen verzorgd welke door de dienst 900 werden binnengebracht.
De instelling beschikt over een moderne uitrusting voor de behandeling van alle dringende gevallen. Zijn technische hulpdiensten, labo, RX enz., staan volledig ten dienste van de bevolking.

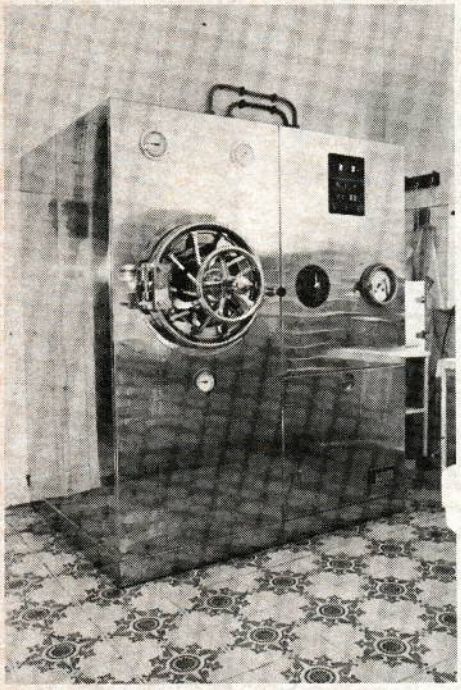

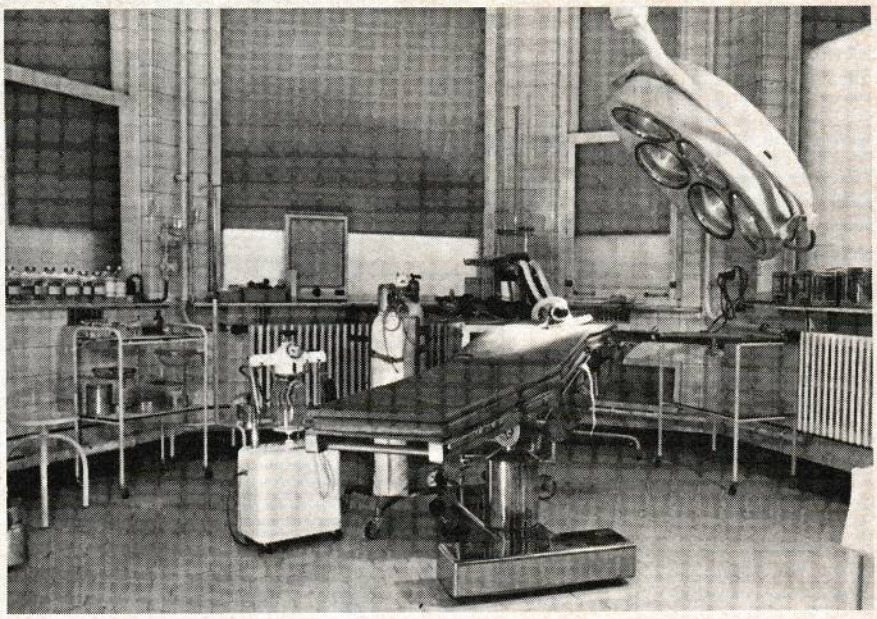

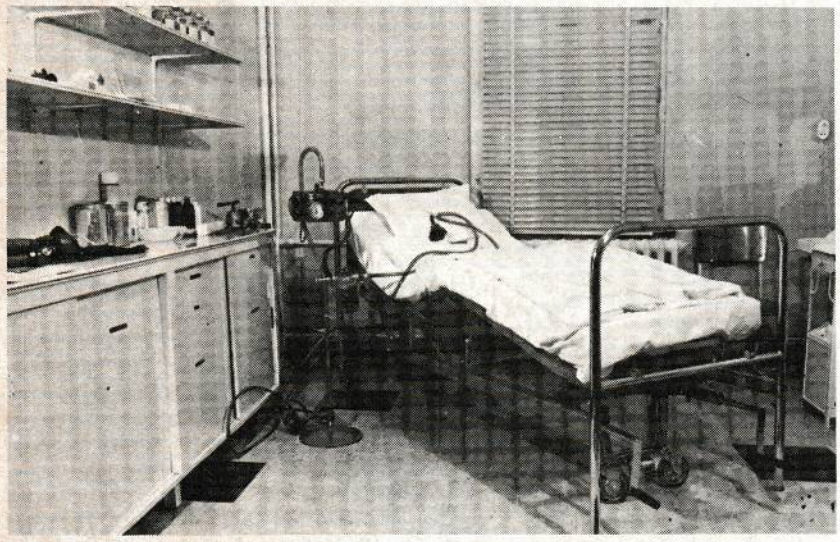

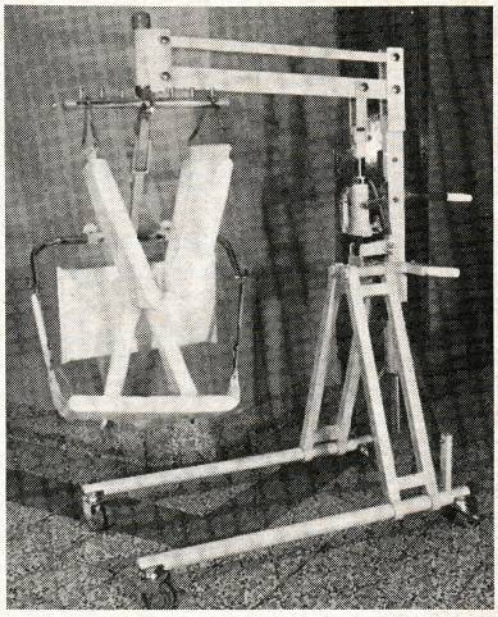

Een ruime en moderne uitgeruste keuken zorgt dagelijks voor de bedeling van circa 600 maaltijden voor de personen opgenomen in de instellingen der C.O.O.

Kraaminrichting der C.O.O.
Het modern uitgeruste moederhuis beschikt over 25 bedden, in 10 individuele kamers, 3 tweepersoonskamers en in 2 gemeenschappelijke zalen.
Het aantal bevallingen schommelt tussen 400 en 500 per jaar.
Sinds de opening van het nieuwe moederhuis (1953) werden 6.800 bevallingen verricht.

De kraaminrichting beschikt over de modernste technische apparatuur voor de moeders en de kinderen.
In de afdeling vroeggeborenen werden verleden jaar 2 nieuwe broedkasten aangebracht.

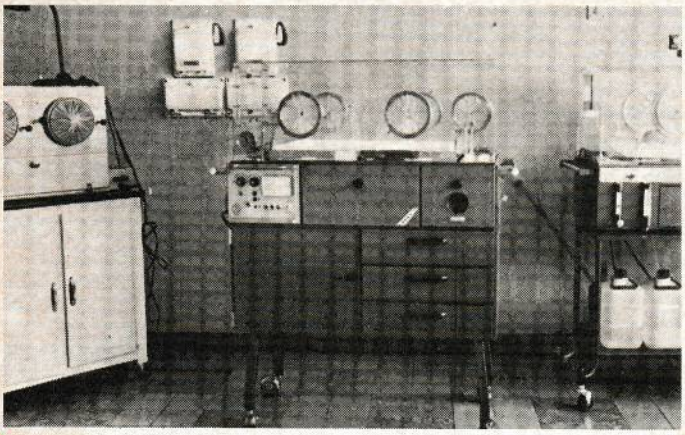

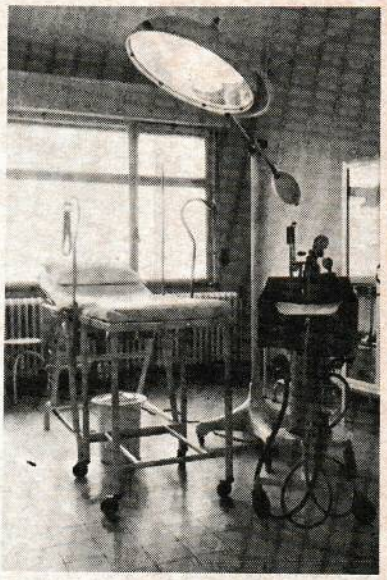

Het oude gasthuis wordt opgeruimd

Een nieuw ziekenhuis neemt de plaats in

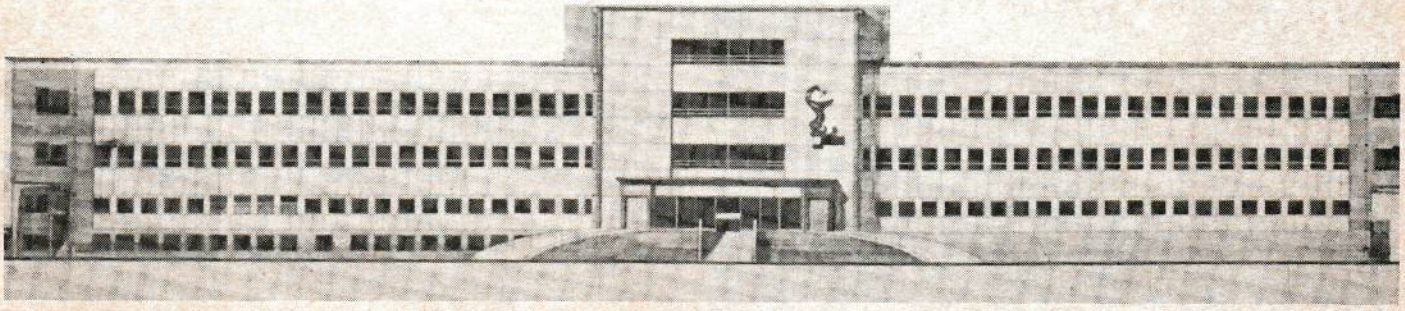

ZORG VOOR DE OUDEN VAN DAGEN

De C.O.O. beschikt over twee rustoorden voor bejaarden waarin 40 invaliden en bedlegerigen en 62 valide bejaarden verzorgd worden. Tevens zijn in het home Berkenhof 6 appartementen voorzien voor echtparen.
De bejaarden beschikken over ruime en gezellige kamers met heel wat comfort.

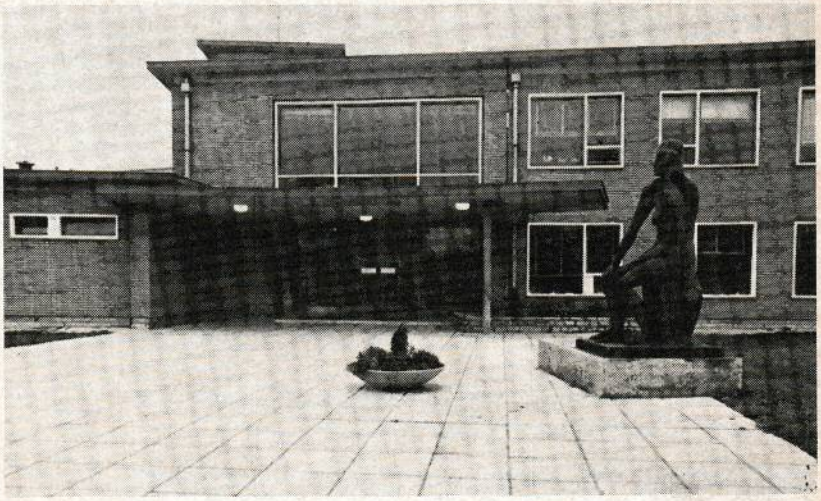

Gezellige dagverblijven zorgen voor een aangename en zonnige sfeer in het home Berkenhof.
De commissie beschikt tevens nog over 30 woningen voor bejaarde echtparen : de wijk Wilgenhof, waar aangepaste woningen ter beschikking van bejaarde gezinnen worden gesteld.

Binnen korte tijd zal de C.O.O. overgaan tot het oprichten van een paviljoen voor de invaliden en bedlegerigen. Een voorontwerp van een nieuw ziekenhuis met 115 bedden werd opgemaakt. Aan het nieuwe ziekenhuis zal een dienst V (chronische zieken), met een 40-tal bedden verbonden worden.
De instellingen van de C.O.O. omvatten tevens een inrichting van koelcellen, verbonden aan de overlijdenskamer met verblijfplaatsen voor familieleden en naastbestaanden.